民國日報

THE REPUBLICAN DALIY NEWS

電話四千八百十六號

第二千零二十九號

今日四張售大洋三分

中華民國十年九月廿一日（即舊歷八月二十日）（星期三）

本報開設在上海河南路第十二號十三號（三茅閣橋北首）

定報章程 全年九元半年五元三個月三元歐美各埠全年十六元半年九元以上均照大洋計算寄費在內郵票九五折計算

廣告刊例 頭等二行起碼每日每行大洋一元中縫每行五角後幅三行起碼每行四角知行每字五厘英寸二方寸起碼每方寸每日二角五分

掘港愛閱本報者鑒

本報為便利掘港閱者起見特設分銷處於掘港市七秀巷派報社內凡愛閱本報及惠登廣告諸君請就近與該社經理管漢卿君接洽可也

江浙皖水災義振會募捐啓事

今秋江浙皖三省風水為災沿江沿海百餘縣盡成澤國遍地哀鴻嗷嗷待哺其災情之重較諸上年各省旱荒相去不遠敝會同人不忍坐視起江浙皖三省水災義振會借仁濟善堂籌款振濟惟棉力有限將伯之呼所不已伏乞海內諸大善士慨解仁囊共襄義舉以拯此三省垂斃災黎功德無量倘蒙惠助捐款請寄交上海六馬路仁濟善堂內敝會核收當即掣奉收據並登報鳴謝奉揚仁風不勝馨香禱祝之至 本會彙募山東水災振款

上海江浙皖水災義振會啓

上海證券物品交易所股份有限公司增加股本公告

本所第三次股東會議決於第三次股本每股二十五元繳足後變更章程股本總額增加五千萬元合成一千萬元股份總額改為五十萬股每股銀元二十元每一老股加繳股銀三十元改為新股四股共計四十萬股其餘十萬股歸經紀人及職所員等承受（另案現在第三次股本限期繳足）議決於經理事會十一月一日起至十一月三十日止（即陰歷九月二十一日起至十月初二日止）為實加股本期間每一老股應加繳股銀二十元至十二月一日起發給股票特此公告連同原有股票至本所總務科更換新股票四股如有請求分合等情仍照本所章程辦理其經紀人及職所員等承受之股按照本所發給之通知書所載辦法同時繳納股銀

理事長 虞和德 啓

中國糖業交易所開收股款通告第四號

本所經發起人會議決自陰歷八月念一日起至念九日止為繳納股款之期凡認股諸君持繳股通知書向下列各銀行錢莊繳納特此通告

代收股款處 新華銀行 滬海銀行 中華銀行 益大莊 鴻豐莊 信裕莊 徵祥莊 仁亨莊 聚康莊

籌備正主任 楊小川 副主任 陳一峰 朱叔忠 胡鑑人 郭碩朋 張淑銘

會計主任 張淑銘

籌備處 法界洋行街廿四號（電話中央三六六八）

薛邁羅查帳局報告中美證券物產交易所股東啓事

啓者本局業於陽歷九月十九日將已經註冊之美商中美證券物產交易所股份有限公司所存各銀行錢莊股本計壘銀二十九萬元併各銀行錢莊帳簿查過無誤合給此證 計開

（一）存泰康莊洋一萬七千零五十元
（一）存信元莊洋四千九百五十元
（一）存東陸銀行洋一萬二千九百元
（一）存蘇州銀行洋四萬五千四百元
（一）存惠興莊洋二萬六千九百五十元
（一）存鴻勝莊洋四千元
（一）存大陸銀行洋八千元
（一）存國寶銀行洋十三萬零七百五十元

中易信託公司換給股票

本公司股票業已印就股東戶名已照股銀收據塡寫齊全定于九月二十一日（舊曆八月二十日）開始換給即希各股東按照下開各項持股銀收據並塡齊印鑑來本公司換取股票為盼

（一）印鑑 本公司備有定式股東印鑑紙望各股東先來索取照式塡寫於換股票時隨同股銀收據繳本公司查核

（二）時間 除星期日外每日上午十時至十一時半下午一時至三時

（三）地址 法租界外灘十二號本公司換股處

大正十年正月念三號第三種郵便物認可

慈善救濟副券後天開獎

河南救濟第二十二期正副券八月廿六日九月初七開獎

國立北京大學布告

本校本屆在滬招考預科新生所有各場試卷業已運京評定茲將錄取各生姓名開布於後計開以報名先後為序

黃耀鼎 石敬德 胡俠民 沈份 高春昜 馮驥程 譚壽林 謝家玉 張澂

太平洋報延聘各埠通信員及代銷處

本報籌備處上海孟納拉路一千〇〇七號 通信處四川路四十號

上海華商紗布交易所股份有限公司換給股票廣告

茲定於八月二十二日（舊歷七月十九日）起至九月二十四日（舊歷八月廿三日）止在本所總務科換給股票祈各股東持本所第一第二兩期股款收條如期來所換取並請隨帶圖章印存備考特此通告

上海四馬路畫錦里 新開 大章綢緞洋貨局 開幕 廉價

本局專辦國產綢緞呢絨洋貨茲擇於陰歷八月初八日正式開幕特別廉價一月以副雅意 電話中央五一三六

上海四馬路中 美大公司綢緞洋貨放盤三十天 另贈大世界游券 八月十二起

上海四馬路 美華綢緞洋貨公司正式開幕 於本月初九日

本公司自新正創辦以來深荷貴客贊許刻當秋令特將各省名機織機緞閃緞絲葛紗羅歐美洋貨純毛嗶嘰等應時新貨無美不備定價格外克己以待諸君光臨

上海電報局廣告

廣西南鄉局准於八月廿三日裁撤此啓

重訂新章條件從優 倘只索閱章程函到即寄

電話中央四千七百 診所

京漢鐵路管理局募集短期借欵廣告第四十七號

本路前於民國四年發行短期債券一百五十萬元爲推廣營業之用當時應募極形踴躍至限滿截止後結算竟達二百餘萬元所有應還本息均如期付給現金信用之堅早爲債權人所深悉比年路務發展進款銳增凡我邦人亦當共悉現因擴充資產如加固全線橋梁建設沿路貨倉添置聯運輪渡經營林業及漢灞地畝等事需款浩繁特委託各銀行續募短期借款四百萬元其利益較上次尤爲優厚如有投資應募者請向中國交通大陸金城新華鹽業等銀行或本局會計處接洽可也借款簡章附列於後

京漢鐵路擴充資產募集短期借款簡章

第一條　本路爲運輸上力謀發展呈奉交通部批准發行短期債券名曰京漢鐵路擴充資產短期借款

第二條　本借款總額定爲北京通用銀幣四百萬元

第三條　本債券分爲萬元千元百元十元四種

第四條　本借款利息按月八厘

第五條　本借款募集之期以一個半月爲限計自民國十年八月十六日開始至是年九月三十日截止

第六條　本借款期限定爲四年半第一期（十年十月一日至十一年三月三十一日）半年祇付利息自第二期起（十一年四月一日至九月三十日）每屆半年用抽籤法償還債額五十萬元至第九期（十四年十月一日至十五年三月三十一日）全數償清　前項抽籤法每年三月九月十五日各舉行一次先期登報指定抽籤地點屆時並呈請交通部派員監視以昭大信

第七條　本借款在民國十年九月底截止以前繳納者照月息八釐按日計算連同預付之第一期（十年十月一日至十一年三月三十一日）半年利息統於交款時扣回此後每屆半年付息一次

第八條　本借款每百圓實收九十二圓八角還本時仍照券面十足計算

第九條　凡中籤之債券無論何時領取本金其利息應截算至中籤還本之日爲止

第十條　本借款自募集截止後按月由本路營業進款內提洋十萬元分存經募之中國交通大陸金城新華鹽業等銀行爲還本付息之保證

第十一條　本債券以前條所指之中國交通大陸金城新華等銀行爲發行機關並由本局會計處會同隨時接洽至還本付息亦以上列各銀行經理之

第十二條　此項債券發行細則另定之

第十三條　本債券用無記名式但亦准應募者請予記名

第十四條　凡國有鐵路職員繳納保證金者此項債券得適用之

第十五條　凡與本路訂約之包工暨承售料件以及轉運商人應繳押款或保固款者亦得適用此項債券

第十六條　凡到期之債券及息票得向本路代現款使用

第十七條　債券遇有遺失情形於所在地方報明警區立案一面函告發行銀行並刊登日報二份以上聲明該券作廢滿兩月後由發行銀行函知本局補發其有污染破碎者應將該項情形告知發行銀行函局證明確非混冒方准補發至本息到期如不支領者息票以三年爲限債票以五年爲限限滿作廢

京漢鐵路管理局緊要廣告第四十六號

案奉交通部訓令開查國有鐵路運送賑濟平糶糧食減免車價條例限爲救濟上年北省災黎起見茲有北省振務已宣告結束所有前項減價辦法自應另行核改修訂公布現經本部修訂國有鐵路運送振濟物品平糶糧食減價條例提請國務會議議決照辦由部公布施行除分行外合將條例檢發仰即遵照等因奉此除通飭各站遵辦外合行廣告俾衆週知此布

國有鐵路運送賑濟平糶糧食減價條例

第一條　凡國有各鐵路運送賑濟物品及平糶糧食其減價辦法依本條例之規定行之

[illegible]

除本條例規定者外關於經行各路運費及一切章程均應遵守

凡非本條例所規定之機關無論運何種物件均不得照減價辦理

本條例定於民國十年八月二日施行其九年十一月公布之減免車價條例即行廢止

上海市北公學勸募建築經費啟

本公學創辦六年部分男女學子麕集已達五百餘衆惟校舍偪仄後至者每抱向隅有違普及教育之主旨同人等竊有慨焉爰自去冬組織建築校舍籌備會以冀迅建廣廈深荷本外埠軍政商學各界暨滬上各大團體力予贊助計已募得現金五萬餘元基本金南洋烟草公司股份一千股早在閘北永興路購置地基六畝業已鳩工建築惟需款浩繁計全部落成及設備各項尚少三萬金之譜當此粒米寸珠集捐匪易而事已垂成寧容中輟用敢更事呼籲海上不乏賢達當諗教育爲救國之務慨上更觀瞻所繫顧念大局立予解囊俾敝公學根基穩固求學者咸得覆庇則非僅同人之幸抑亦社會之福也謹啓

經收捐款處　上海三馬路外灘交通銀行錢新之君　上海南京路金城銀行吳蘊齋君

中華平民銀行收股廣告

本銀行自設處籌備以來承各界人士紛紛認股殊爲欣幸茲定陽歷七月十五日起爲收集第一次股款時期務希認股諸君屆時備齊股款前赴後開各銀行交股爲盼

收股處　北京　中國銀行　新華銀行　交通銀行　金城銀行　鹽業銀行　證券交易所　天津　交通銀行　新華銀行　上海　交通銀行

中華平民銀行籌備主任葉恭綽　籌備員　張鑫　包承志　包學淵　關子高

太平洋問題討論會徵集意見

此次太平洋會議關係吾國前途安危存亡者甚鉅同人等瞿然憂之爰發起本會共同討論經于八月四日成立惟事件重大同人智識短淺聞見未周誠恐觀察或囿於一隅則審慮將毗於偏致誤國胥於此覘之同人不敏不敢不慎重將事謹將本會討論宗旨敬爲國人告一同人賦盼國人對於此次太平洋問題分別研究以盡公之態度明敏之眼光縝密之思慮切實從事不分黨派合力考求庶國民大多數之趨向得以表現而判斷及主張亦不致謬誤二討論事情應有依據吾國民不悅學文又缺乏研究資料願趁此時力圖改良其有以參考圖籍或意見書見惠者至所歡迎本會會所設北京六部口新平路二號此啓

最新商業簿記　楊蘊三編

新式簿記。爲經商的利器。是人人知道的。現今種種利事未發生。尤非有此利器不可。但利器之中。也有好醜。得要揀選。本書解釋詳明。引例正確。各地商業學校。多用爲教本。是眞不愧爲利器的。

定價九角　上海華益書社印行

……書　對聯 四尺二元 五尺三元 六尺四元　堂幅 四尺每幅二元 餘遞加　屏幅 四尺每幅一元 餘遞加　橫幅　册子　扇面 每件大洋五角　名片

孫煒才……

立止筋骨酸痛藥 每瓶八角　花柳藥　奉送新出版（最新實驗衛生要法）（預防花柳毒傳染法）

言論

我底太平洋會議觀

（五）該派怎樣的代表

英美日等國是站在中國境外的，他們斷沒有權能和意思，替中國人民選擇赴太平洋會議的代表。中國人民要選擇何種人做代表，他們便接受着。如其說：『請帖是送到北庭去的，』別方面派出，他們自然不便承認』。我以爲當美國下請帖時，中國人民原沒有甚麼表示；美國見人民沒表示，自然照他們底例，不求甚解的送給北庭了。試問美國所下這請帖，是北庭代表的，還是中國代表呢？如其是請北庭派代表的，還有甚麼話說？要是不然，國民底表示，當然不能不尊重。現在美國經國民屢次表示後，已改變了請客的態度；這不過：在美華僑和國內一部分人表示了態度，已經使美國改變請客態度了。如其再普遍地有此表示，美國底態度還要進一步，也是意中的事。

我所不解的，有許多人滿懷抱着挽回主權等等……的希望，却隱隱約約的在那做北庭代表的護符。我現在簡單的請教他們。

要不要達到取消二十一條等等……的權利？

二十一條等等……的喪失權利條約是誰簽訂的？

北庭的兩個兒，是不是簽訂喪失權利的條約？

簽訂條約的原手，能不能主張取消自身所簽訂的條約？

假使能直捷答覆說：

不要達到取消二十一條等等……的權利；

二十一條等等……的條約，不是北庭兩個頭兒簽訂的；

正是簽訂條約的，纔有主張取消的資格。

便由他們擁護北庭去；如其不能，我要問他們究竟是甚麼理由？（楚傖）

新青年　九卷三號出版　要目如下

國語文法的研究法　胡適　社會主義批評　陳獨秀　生物化與球面沿革之概說　王星拱　十九世紀及其後匈牙利文學　沈雁冰　答君廣韻注音字母的疑問　吳敬恆　三浦右衛門的最後　魯迅　湖南煤礦工人慘狀　吳楨　十日旅行中的春申浦　陳公博　俄羅斯革命的過去及現在　李守常　說實話　張崧年　革命與制度　陳獨秀　政治改造與政黨改造　陳獨秀

定價每本二角全卷一元寄費什內　總發行所廣州昌興馬路二十六號三樓新青年社　分售處上海棋盤街法商務印書館　北京琉璃廠中華書局

精良國貨

馬玉山糖果餅乾

蜜蜂商標

本社專電

北京

●靳雲鵬今日未出席閣議，傳聞靳已祕密赴津。

●張作霖昨晚來電留靳，徐亦竭力勸留，聞靳將俟王迺斌由奉天回北京，再爲最後之決定。

●顏惠慶昨見靳，請速撥太平洋會議經費，靳答一百五十萬太鉅，應減半，且財部現實無錢，請自行籌借，顏大懊喪，去志益決。

●靳雲鵬令潘復結束部事。（二十日）

●小幡因外部對魯案提議，迄未答覆，擬於一兩日內再至外部促答。

●曹錕電主暫留靳，俟覓替人，反對閣員兼代，張作霖覆電尚未到。

●張志潭聲言與靳同去留，決不代理總理。

●徐世昌電曹錕張作霖，詢繼任總理人物。

●太平洋各團聯合會昨開會，決拒直接交涉魯案，並爲示威運動。

●奉訊，張作霖令汲金純率兵強行接任。

●皖人昨赴徐府，請願撤李兆珍，至半夜被逐散。

●此間紛傳顧品珍出走，衆咸料其不確。（十九日）

漢口

●吳佩孚運動外人，向川軍議和。

●張紹曾因廬山會議，遭各方反對，今晚赴滬。（二十日）

安慶

●今日全城罷市，學生游街，拒李兆珍。（二十日）

外電

▲協和醫院正式開幕

路透社十九日北京電　北京協和醫院今日午後舉行新屋正式開幕禮　蒞臨者有代表世界各處教育與慈善機關之名士多人。外交總長顏博士代表總統致祝詞。內務部齊耀珊與教育部馬鄰翼等皆有祝詞。協和醫會駐辦柯林答稱。希望協和醫校之事業增進國家間之了解。而成人達上大規模協作之先聲。羅基菲勒氏起述協和醫校成立之由來。並說明其增進華人醫家程度之目的。並望將來中國醫學人材輩出。協和醫校之教職員。多以華

人充之。羅氏宣讀其父祝文。內有願入校者無論師生。悉抱服役與犧牲之精神。願此校有以增進中國人民德智體三育之幸福等語。

▲宜昌領事抗議擊外船

路透社十九日漢口電 據宜昌無綫電報稱。外國領事現擬赴南沱抗議轟擊外船。占據蜀亨輪船事並攜有吳佩孚文書。志在重行調和。外船船長非有正當之護衛。不肯上駛。據確實消息。某洋行所租運輸桐油之中國民船五艘。星期四日爲萬縣川軍占據三艘。貨物悉被沒收。諸船均懸有美旗。

▲英報希望日本對魯案再讓步

路透社十九日倫敦電 此間各報揭載日本解決山東問題之新條件。

路透社二十日倫敦電 晨知報載稱。日本最近向中國提出解決山東問題之條件。英人各界甚覺滿意。惟仍望日本關於鐵路議將權利再進一步。乘視日本之條件乃續行表明日本願履行前在巴黎和會所予英代表團之誓言。即終必以山東交還中國是也。據有責任方面表示意見。凡可保全中國獨立與土地完全之任何建議。英政府願以最實在之狀態考慮之。

▲美國與兩大問題

路透社十九日華盛頓電 國務卿休士氏與駐美日使幣原男爵談話之結果。已商妥雙方滿意雅泊問題之解決條約。今正候日政府正式贊成。並以訂此條約之特權授予幣原。預料不致再起頓挫。山東問題一項於華盛頓會議開會以前解決之。雖最抱樂觀者亦不信其可能。縱日意志寬大。爲美國輿論所信。然中國內部分裂。發生困難。不易有可爲各方面接受之解決法也。要津現表示一種切望。以爲中國各黨派應有一種協議。俾可遣出代表中國之代表團。蓋華盛頓會議政治方面之成敗。不盡決於美英日之能否協定太平洋與遠東之利益。但決於中國之能否履行列强討論所成公約中賦與中國之義務也。

▲國際聯盟會紀事

路透社十九日日內瓦電 國際聯盟行政會今日研究波蘭與立陶宛二國間關于維爾拉鎮之爭端。此代表希滿斯氏曾辦理此項談判數月之久。茲向會員陳述現局。謂六月間由行政會贊成彼所置擬之計畫。已略有修改。蓋八月二十六日波蘭與立陶宛代表在日內瓦重行談話後不得不有此舉。僅求便利事端並非完全修正原定計畫。波蘭代表亞斯基拉齊氏謂波蘭不容有此修改。原定計畫。規定以柯夫諾與維爾拉之兩邑組成立陶宛聯邦。今希滿斯氏之計畫徒規定以廣大之自治權給予立陶宛國內之維爾拉。亞氏聲明以波蘭並未承認立陶宛對於維爾拉有任何權利。故未便容許維爾拉照瑞士式爲立陶宛之聯邦。立陶宛代表加爾代拉斯開氏謂波蘭與立陶宛間關於特爾拉之爭端。乃因波蘭齊里哥夫斯基將軍之兵占據該鎮而起。立陶宛爲維持和平起見。對於波蘭。已有重大讓步。希滿斯氏宣稱。今已爲行政會解決此爭端之時。數月來行政會已數聆雙方表示意見。及赴維爾拉委員報告情形。行政會今宜遵公約下斷。所下判斷。雙方固不能完全滿意。但希望波蘭與立陶宛能爲本國之利益計。世界之和平計。而接受之。

路透社十九日日內瓦 國際聯盟論論販賣婦孺之委員會已接受主張採納修正公約草案之建設。關於印度日本暹邏三國附有保留。據三國代表聲稱。彼等國內未便將來人承認之年限自十六歲均爲二十一歲。

▲英相難參與太平洋會

路透社十九日倫敦電 英相喬治氏不克親自參與華盛頓裁減軍備會議。喬治氏雖極欲與會。但因國內有緊急事務待理。故未能如願。

▲新芬黨要求英國開會

路透社十九日倫敦電 新芬黨領袖伐勒拉氏已以覆文送達英相喬治氏。略謂長此文牘往還。將不能促進和約。適足以挫頓之。如開會集議。雙方皆得自由。萬一談判不成。亦無所損。則愛爾蘭固願接受英國所提出會議之請求也。愛爾蘭從未要求英相如何始可開會之條件。若愛爾蘭要求英國預先正式或非正式承認愛爾蘭民國。則吾認爲不近情理。亦猶英國欲愛爾蘭預先放棄其國家地位也。

▲德國政爭仍未解決

路透社十九日巴黎電 德國中央政府與巴伐里亞政府之爭端。仍未解決。據某報載稱。卸任巴伐里亞總理加爾博士以游移之詞答覆海爾特氏代表巴伐里亞平民黨。請其組織新內閣之書。

▲德國願設協約國機關

路透社十九日倫敦電 據確實消息。德政府似願採納高等會議之決議。設立協約國機關。以免發給出入口護照有不公允之歧視情事。至於此種機關應否僅監視護照之發給。遇有不公允者。即呈報協約國。抑有全權可取銷護照。則尙未決定。英人以爲第一種辦法較爲安善。預料此問題不久即可解決。而經濟懲戒條例可望撤銷。

▲華府會議對俄態度

路透社十九日華盛頓電 國務院布告俄國人民。華盛頓會議將審愼保護俄國合法之利益。

▲英儲游印度日程

路透社十九日倫敦電 路透電社探悉英太子游印計畫。其無更變之象。本月杪可由蘇格蘭回抵倫敦。定十月二十六日啓程。在馬爾太小駐兩日。舉行新國會開幕禮。十一月十七日抵孟買後。擬盤桓四個月。而於一九二二年三月十七日離加拉哥。道出哥倫布新加坡等處。羈留數日。定四月十三抵日。在何港登陸。今尙未定。留日三星期後。擬取道蘇彝士河回國。六月左右。可抵倫敦。

本社專電

廣州 劉湘電粵政府。無論驅王驅靳。川省決不罷兵。望粵速進勿遲疑。▲魯滌平宋鶴庚蔣作賓及吳日□電碼不明均派代表來粵。與譚組安商定取一致行動。▲伍朝樞與國會聲明關於太平洋會議派遣代表事。決秉孫中山宣言之宣旨辦理。否認東方通信社所載主張國民自選代表說。

北京 靳閣必倒。代理以內長齊耀珊爲最有望。周自齊朱啓鈐組閣時機尙早。▲芝加哥商業銀行及太平洋發展公司找還利息事。與聯合無線電公司合同簽字事。徐特交外部詳細核議。並謂我國對於美國正有借助之處。切勿輕啓嫌隙。▲太平洋會議經費一百五十萬兩尙無着落。靳囑外顏將經費減半。歸外部自籌。代表團人員亦

世界近訊

●各國紛紛助賑俄災

▲我國寂然無聞

莫思科九月十四日華俄電。盧森博士近通知挪威瑞典政府謂俄國之災情緊急。當立刻與以援助。蓋以水運貨物需時甚多。遲恐無補云云。英國觀察報謂目前美國紅十字會之振災運動。歐洲各國當極力與以援助云云。英國帝國振災聯合會已募集振款一百萬磅。美國費拉得爾菲亞教友會已募得振借一千萬元云。又電。芬蘭社會民主黨正要求芬政府採取特殊方法振濟俄災。并將芬蘭現有之鐵粉數百萬蒲運赴俄國云。又電。法國政府近出令禁止工人振災會在巴黎街市募振云。

●兩個失敗的俄舊黨

▲謝米諾夫與恩琴

哈爾濱九月十六日華俄電云。謝米諾夫以農民軍之節節進逼。已於日前離開古爾堡。開始其亡命生涯。當其出走時。願友人之先期報告得免被捕。其不爲恩琴第二者或希。現彼已乘其羽黨之武裝車赴海參威。又據日人方面消息則謝氏已於十四日乘和善丸起程赴日云。

赤塔九月十五日華俄電云。伊爾庫次克電訊。恩琴已解至伊爾庫次克。當其抵伊城時。衣蒙古服。佩將軍肩帶。及聖喬治所賜之十字章。神色昏迷形容憔悴。儼若醉漢。其政治知識極少。對於世界大勢更茫然無所知云。

●俄報論革命事業未終

赤塔九月十一日華俄電云。貧民報著論批評一班以爲革命事業大部告終可以暫休者之大謬。略謂(蘇維埃俄羅斯中階級戰爭雖已消滅。資本家雖已讓步。工場與各企師雖已能租借。與別國雖已有商約之規定。與河瓦當局雖已訂約設立賑災委員會而此等階級與軍人階級之參與。但未竟之業尙指不勝屈。匪人軍隊尙未完全剷除。彼等隨時可以從巴爾幹半島來侵害俄國農工。日本軍隊依然佔據遠東濱海省麥爾羅夫居然保有海參威。在波蘭巴拉何維陶其黨徒正預備攻擊俄國。而薩文苛夫早已備一遠征隊欲圖俄西邊各省。法國財政家正繼續鼓吹各外國共擊蘇維埃俄羅斯。總之吾俄之敵隨在皆有。並未銷滅。革命事業固絲毫告終。而保守已成之事業尤爲重要。休息之期正不知何日也。

國內要聞

●大總統布告

▲否認北廷發行國庫劵

僞庭徐世昌所發行民國十年公債。及其他未經國會通過之一切公債。業經本大總統布告否認在案。近復查得徐世昌於去年以來。祕密發行國庫劵。由僞財政部交付不法武人及京內外官僚。私向中外銀行以抵償押借金供給軍費行政費。發出額數漫無限制。査徐世昌假竊名號。恣行不義。政會不行。度支匱絕。乃復發行國庫劵。爲擬相之借款。以此假政府之名。行穿窬之技。破壞國家財政。增重人民負擔。言之殊堪痛恨。本大總統不忍使國人汗血之資。徒飽僞庭貪官汚吏之囊橐。茲特布告中外人民。須知僞庭徐世昌命令僞財政部所發行之國庫劵。純係徐世昌及其黨羽非法增加國庫負担之行爲。概屬無效。將來政府統一之後。不負清理償還之責。中外人民。務各轉相勸告。一致拒絕。勿得收受行使。自招損失。以副本大總統軫念民生維護國庫之至意。中華民國十年九月十四日

●眞相未明之華府議程

▲日報又謂日美已有接洽

▲美使謂各報所載多不確

自美國方面試擬之華盛頓會議議事日程關於中國各項傳載後。一時輿論騷然。以爲素稱與我親睦之美國。公然出此。且不先不後。正在日人暄傳如何與美國方面對中國諸問題皆已諒解無遺之際。而突來此駭人之響。即大多數信賴中國之人士。亦皆滋爲懷疑態度。大抵均偏重於不良的方面。然吾人心目中。以爲事之眞相。或不遽如是。容有差異之點。足資更正。茲據中美通信消息云。十七日上午十一時半。美使舒爾曼。赴北外部。訪外交當局。由次長劉式訓接見。美使對於各報所載美國試擬之華盛頓會議議事日程略有討論。美使謂各報所載。殊多確。足以使讀者發生誤會。以爲美國已與日本妥洽一切云云。

又聞美使曾告北庭外交次長。謂此次美政府所發出之議事日程。並非確定的。係試擬的。將來尙可以變更。請注意云云。

由上兩項看去。是美國方對於「與日本妥洽」五字。極力躲避。並力爲剖白。謂議事日程。儘可變更。是看我國之折衝如何。以爲移轉矣。其態度得無已謂之明瞭乎。然同時據日本報載。美國對日本提示之日程。其中亦有涉及解決中國問題之事項。此種消息。是否徒滋國人疑度美日妥協之資料。想達者自能鑒及。要之國家多所依賴本非好象。怨天尤人復何所爲乎。日報原文迻譯如次。

東京十四日電。美國政府擬以左記大綱。爲華盛頓會議之議案。爲探日本政府之意嚮。十二日已由幣原大使將公文寄來。日本政府對此。俟愼重審議後。近日當回答美國。其內容如左。(一)軍備問題。海軍限制問題。陸軍限制問題。(二)遠東問題。中國政府主權問題。土地侵佔問題。內治問題。(三)門戶開放機會均等。山東租借及獨占優先的特權問題。南滿鐵路。中東鐵路問題。西伯利亞問題。(與中國路同)(四)委任統治問題。(會議前不撤兵時)

●日本所謂第一步交涉

▲催促談判魯案

魯案直接交涉問題。國人大多數皆主張拒絕交涉。以貫徹無條件交還之目的。惟聞日本政府則已決意於太平洋會議前解決此案。彼爲欲圖達其目的。必多方運動無疑。據日人方面接東京十四日電報。日本政府。預料中國政府因昔曾聲明不允直接交涉。必不輕易應諾。即中國政府有意交涉。而恐惹輿論之紛糾。亦必不能進而造成妥協之形勢。惟日本政府業已決定於太平洋會議前解決該問題。以便在該會議中中日能融和協調。故十三日之閣議。討論結果。決採公表條件。以徵中日兩國之公正輿論。使內外諒解日本提出之交還條件。係披瀝誠意之光明正大的條件。以爲進而爲第一步交涉之餘地云云。按彼所謂第二步之交涉。究何所指。吾人固不能推知。然預料其必再向我國催促開始交涉。或用種種祕密之手段。使我國就範。實無庸疑。此時國人不可不嚴重監視我政府之行動也。

●日人賄買政策之成功

▲山東前途險象環生

山東問題 自日本突然交到說帖後。表面上頗似寂然。而輿論之反對。表面上亦頗一致。但據深知內容之某外人所報告。謂日本人在暗中進行之「賄買」與「宣傳」政策。實足令人驚駭。如美國費列特菲亞導報。忽宣傳共管中國之說。且勿論矣。最近紐約方面報紙。亦漸有主張日本之主張。宣傳中國不應山東交還之交涉。如十三日古樂古報。開首即謂『美國於將來華府會議。務宜力避繁雜之問題』最後又謂『此次日本之山東交還條件。殊屬公正。假令中國將山東問題。提出於華府會議。亦不能得此次日本所提出以上之利益也』同日波斯頓報。謂『倘無華府會議。則日本此次之提議。中國政府必無躊躇。慨然允諾。而開始交涉。日本現既欲將膠州灣之租借權。全行拋棄。只求中日合辦鐵道礦山。是已不值中國之猜疑矣。中國此際。即宜允日本之提議。開始折衝。始爲得策。』又十四日紐約威阿魯特報。謂中國關於山東問題。以巴黎和約爲違法。當初原不應日本之交涉。今尙持同樣之態度。如華府會議前。不肯解決該問題。則是反足以杜絕恢復山東之唯一途逕者也』云云。日人宣傳之功績若此。固屬可驚矣。不知其在中國所收之功效。且幾乎駕此而上之由。(一)政府之態度。極爲暗昧。(二)某種聚會明作直接交涉之鼓吹。(三)某種聚會雖表決反對直接交涉。然有利於日本主張。常在暗中或改其面目而發表之。且復在有機械之報上製造空氣。使各報專注力於華盛頓會議議事日程。以蠱惑世人耳目。又假製輿論。謂日美間對

時評一

●朝三暮四底結果

一個人無論做甚麼事，總要有一種『永久不變底宗旨』打定了主意，向光明路上走，不計成敗，不怕挫折，終得最後底勝利，若只以個人權利爲重，朝三暮四，趨炎附勢，結果各方面都不討好，失了多數底同情心，難免不居於失敗地位，我們看見許多『圓滑』底人，沒有一個下場不是這樣。

政黨中底研究系，可算最『善變』底了，然而歷年在政治舞台上，也未見怎樣得意，現在弄得人人痛罵，『圓滑』『陰險』究竟有什麼便宜，武人頭腦簡單，舉動本較光明，不料年來受政客底薰染，朝三暮四底，也紛紛出現，遂使國事不能根本解決，影響眞不淺啊！

京電紛傳，顧品珍出走，這種消息，是否確實，尙待證明，不過就這幾月來顧氏『對外方針』底錯誤看來，無論早遲，也許有這事啊！

（孤星）

上海四馬路棋盤街轉角五洲大藥房

發行各種良藥 細目列后

人造自來血

功能增加血液强健體質凡患虛弱症者老幼男女服之均有奇效

每大瓶二元 小瓶一元二角

非洲樹皮丸

功能補腎凡神經衰弱精力不足遺精夢洩等症服之均能痊愈

每瓶一元

海波藥

功能淸血解毒凡患花柳症以及男女小兒各種瘡毒服此立愈

每瓶二元

女界寶

功能滋陰補虛榮養新血壯健子宮無病常服能使精神活潑胸舒體適有病照服必能立愈

每瓶一元

月月紅

功能旺血補元平肝消鬱破瘀生新凡婦女月經不調生育艱難血崩乾血等症服之最效

每瓶一元

以上各藥按症照服均極有效驗治愈病者不可勝數敬告海內病家幸勿失此良藥

本館添招各地代派處啓事

「本報創辦六年行銷日廣各地愛讀諸君紛紛來函訂閱茲爲便利讀者起見……」

本報覺悟欄 九年七月起發售彙刊

現十年八月份已釘成 每册銀三角 七八九十各月已售完

寄永記[illegible]醫生

時間 上午十時至十二時 下午一時至五時 逾時不候 星期停診
醫例 門診一元 出診十元

華商東亞儲蓄會濟南分會成立通告

啓者本會於濟南地方向以代理處經營業務茲爲擴充範圍並堅儲戶信用起見特將原有代理處改設分會已正式成立各界熱心儲蓄諸君如欲入會或索章程對於一切事宜請逕該分會經理吳永康君接洽可也特此登報佈知 總會上海寶德路七號 分會濟南城根三十四號

京綏鐵路管理局廣告

啓者本路奉交通部飭修訂國有鐵路運送振濟物品及平糶糧食減價條例定於本年八月二日實行除通飭各站遵照辦理外茲將前項條例登報廣告俾衆周知此佈

國有鐵路運送振濟物品及平糶糧食減價條例

第一條 凡國有各鐵路運送振濟物品及平糶糧食其減價辦法依本條例之規定行之

第二條 凡國有各鐵路運送振濟物品或平糶糧食非有地方最高行政長官或專辦振務正式機關之公函將擬運物品名目量數及車站名逐項列明經交通部核准者不得照本條例之減價辦理

第三條 凡運送振濟物品經行國有各鐵路依照該路普通運價五折核收現款 前項振濟物品以左列各款爲限 一糧食 二振濟衣服 三銀錢 四棚帳及賑濟藥品

第四條 凡運送平糶糧食經行國有各鐵路依照該路普通運價七五折核收現款

第五條 遇有重大急賑其辦賑人員經地方行政長官或專辦振務正式機關將乘車人數等級上下車站名及日期詳細開送交通部核准後由交通部發給免費乘車證 但前項免費乘車證均發二等其隨從發給三等不得要求填發頭等

第六條 ……官批准呈報主管部立案者爲限……運送振濟物品及平糶糧食除運費照本條例減收外凡裝卸費及其他一切雜費仍照各路定章徵收……不得沿途私卸或中途變賣……及違禁物危險物如有犯者一經查出即照各路章程究辦……凡非本條例所規定之機關人等無論運何種物件均不得照減價辦理……振濟物品及平糶糧食除本條例規定者外關於……

第十三條 本條例定於民國十年八月二日施行其各路……九年十一月四日公布之……條例即行廢止

唯一國貨化粧珍品

▲請用雙妹老牌花露水
⊙辟污解穢 ⊙蚊蟲蟻咬 ⊙醒腦提神 ⊙一擦立愈
價目 二磅庄一元 大號四角 二號二角五 三號一角五 四號一角

雙妹牌生髮香油

此油生髮養血老少咸宜馨香爽潤男婦皆合固爲粧台所常備亦爲保腦之良品也
價目 大號五角正 二號三角 三號二角 四號一角

▲最好晚涼新浴後
▲賞心樂事倍情濃
價目 連球五角 一磅莊六角 紅盒一角五分 半磅莊三角 紙包一角

總發行 上海南京路棋盤街交通路 南京下關 杭州太平坊 廣生行啓

廣東種德園最著名之婦科聖藥

諸君謹告白鳳丸市上多矣欲購真正有效驗之烏雞白鳳丸請認明五彩花鐵盒盒面仿單印有農商部嘉獎

獎章一等

庶不致魚目混珠 主治畧列 月經不調 經期腹痛 赤白帶下 腰痠頭痛 四肢無力 頭暈眼花 氣血兩虧 子宮虛冷 久不受孕 血崩小產 氣鬱痞塊 飲食不思 胎動腹痛 產後失調 各症難以盡述 不論胎前產後一切婦女百病均見神效 價目 一品每丸洋一元半 〇〇單料每兩……小丸每兩二角 小料每丸……函購即奉 總發行上海河南路老巡捕房對門種德園老藥局 電話中央五千一百零六

上海振華油漆有限公司

註册商標

本公司自設廠製造飛虎雙旗牌各色國貨油漆以來頗蒙暢銷且有應接不暇之勢故特擴充製造廠預備多出產額以應主顧庶無缺貨之虞而期推廣營業現除各色油漆外並製上白鉛粉鉛丹白石膏粉光粉及各種生漆均皆齊備價亦克己賜顧諸君請向虹口天潼路一〇六號發行所接洽電話(北)三一一六製造場小……

美國老牌棉帆布

本公司自運美國完達白雷WOODBERRY棉帆布厚薄均備賜購者請到四川路三十九號本公司或虹口東西華德路日昇里藥成記永盛公司

程一飛論相五角

每日午後一點鐘起五點半止 寓英大馬路西首勞合路底萬康齊園隔壁長吉里

相

千古神奇

傳授秘法勿失機會鐵板神數推命四大秘訣之一文人利玩之器如法推演不爽累委惜有會無法間津無門故知者絕少鄙人爲普及同好本外埠函授面授願擔任包教速成酬金從廉有志好奇者寄郵票三分即復四馬路悅來棧景氏白

農商部註册國貨展覽會特等獎

中國精益眼鏡公司

萬國博覽會特獎金牌 華洋物品研究會特獎金牌

謹防假冒

總公司 上海英大馬路泥城橋東
分公司 北京 天津 濟南 漢口 長沙 香港 廣東 杭州 南京

本公司爲中國首創發明自製各種科學鏡片之第一家自出品以來頗承各界交口稱美即西洋各國光學專家亦稱爲國貨獨一無二之新製品 蓋非特驗目配光運機磨片量面裝架種種專門技術爲惠顧諸君所目覩即自製金銀各式鏡架亦無一不精益求精力求新異因不敢以不對光之鏡片損人目光亦不肯以不真實之偽貨自損名譽茲將本公司諸特色再佈於下 (一)電光驗目室及磨片各機坊可領客參觀以表新藝 (二)本公司係美國畢業光學專家所組織故不論遠近斜正散眼各光片凡東西洋專家所能造者本公司無不照造照配 (三)光片既係定製自與購辦現成貨不同既配光定貨後極遲至一星期亦必出貨 (一)本公司所製中國真金架包用包換 (二)本公司爲便利賜客起見特於自製金銀各架外添備西洋剛線及夾金兩種亦能按照各人面部裝配 電話三千八百九十五號

物有貴賤貨有真假大愛國香烟是真正之國貨因係中國人的資本原料工廠所製造与別的假借名義者不同請諸君愛國請爲注意

中國南洋兄弟烟草有限公司

新舞臺八月二十夜戲價目 注意 二等二角 頭等四角 特廂七角 五角 月樓一元
（北市電話二百二十號）（北市電話三千四百九十一號）（北市草鞋浜北首本舞臺門口免費）

李祥林 夏月華 趙君甫 夏月潤 許奎官 劉振庭 倪金利 趙君 趙文 曹玉 邱甫 趙治 文運 臣 雲連

夏月潤 趙君玉 夏月珊

周鳳文 汪優游 李小山 鍾鳳林

▷全本精忠保國◁ 虹霓關 ▷九本濟公活佛◁

大舞臺八月二十夜 禮拜三准演三國歷史好武戲 價目注意 包廂八角 官廳六角 二等四角 三層二角
七時半起演
（諸）（葛）（亮）（做）（親）
諸君請早臨

法界共舞臺男女合演八月二十日戲 電話三千五百十七號
許蘭鴻 呂小樵 張菊芬 小寶義 陳孟小冬彩霞 小一杜水
呂月樵 林樹森 李桂芳 張文艷 小琴仙 詹潤泉 金鈴 筱釘 朱榮奎記
旅牛箭仇 十娘濂洞 武家坡 戰長沙 春香鬧學 雙釘記

法界共舞臺男女合演八月二十夜戲 電話三千五百十七號
夜戲價目 月樓七角 特包六角 特廳五角 頭等三角 二等二角 三層包廂三角
朱榮奎 孟小冬 陳彩霞 小寶義 謝水福 筱金鈴 張菊芬 張文艷 許蘭鴻 呂月樵 呂月來 林樹森 王文祥 李桂芳 詹潤泉
▷十六本宏碧緣◁

丹桂第一臺八月二十日戲
頭演前本鴻鸞禧 接演後本
呆徒富貴 呆徒富貴

丹桂第一臺八月二十夜戲
特別包廂五角 頭等正廳四角 上層包廂二角 二等正廳二角 三等統售一角
張韻英 亭雄義 ▷空城計◁
高三魁 越虎城
郭華春 情節極好 機關極妙
頭本戲
上場極早 各界請早

大新舞臺十二夜戲價目 鳳記貨聘公司
包廂六角 特廳六角 頭等正廳三角 三層二角 特等二角 三層一角 頭等一角 電話三七二 超羣絕倫第一武生
李云峯 劉永春 張韻宸 小孟七 趙洪林 陳永奎 芙蓉草 劉玉琴 常春恆
嘉草 薛家將 打
劉筱衡 何程 月雙 山慶
興府橋關 白水 灘百花獻壽嚴嵩 新紡棉花（新長板坡）

大世界乾坤大劇場八月二十日夜戲目
日戲價目 正廳每位一角 包廂每位兩角 夜戲價目 正廳每位小洋一角 包廂每位洋二角 手巾小賬不准分文一映(影戲)
方小奎 富仙舫 黃黑燈 汪碧雲 景玉峰 湯桂芳 陳善甫 綠牡丹 李秀英（唐小侯李秋桂雲峰人俊戲）小紅菊花 陸乾玉 瀟湘江 李秀雲 汪碧英 陳善雲 綠牡丹甫 粉菊花 李春來（玉張小麻 牡丹少泉三子金奎）
(天州 龍 打袍)(花園落 湖 蕩船)(取印師 弓 綫 鐵 請 宋 雲)(日 月 城 空 計 雙 珠 鳳 水 黑 國)▷七劍十三俠◁
今映第一二三四本 獅頭人（共三十六本）
價目 特別包廂半元 普通包廂三角六十 月樓二角四十 正廳一角二十 幼童減半
及晨期日換片

西門外方浜橋 星期日戲目 第八集俠義道人四本 第九集鷄心血印四本 第十集
共和 星期一戲目
滑稽三本
影戲 第九集第十集鷄心血印四本
十九日星期二準演家庭奇史 敗子共五大本第三四集懸難 記改遲一星期準於二十六日
二四星期二接演此佈

大中國牌香烟
清香適口 價廉物美

各烟紙店 均有經售
空包一只換烟一枝 空包十只換烟一包 空包念五只換大世界券一張（盈七）

大中國人吸中國烟 努力振興大中國 中國烟公司發行

中國第一俱樂部
大世界
中外游戲 羅致新奇 應有盡有 日新月異

戲目鐘點詳載大世界報
在上海西新橋堍

四馬路中和里口 電話號碼一八六二 百代公司
新出唱片已到
新式吹手 附贈劇本
（打十杯酒牌）
老孟小張 雙處 小桂 冬 芬 菊 芬 張
（逍遙津頭段二段）（逍遙津三段四段）（浣紗記頭段二段）（雪杯圓頭段二段）
（武家坡頭段二段）（打鼓罵曹頭段二段）（奇冤報頭段二段）
（逍遙津唱穆順）（風波亭唱和尚）（六本宏碧緣頭段唱駱老太太二段）
（孟姜女）

在廣西路山頭路口電話中央三五一五號
和平社 笑舞臺 新劇部
日戲 月樓三角 特別包廂三角 正廳二角 包廂五角 頭等正廳四角 二等二角 三等一角 二等六角 一夜戲月樓六角 包廂五角 頭等正廳三角 二等二角 三層一角 幼童減半 禮拜六日准演 日戲一點鐘開幕 夜戲七點半開幕

二十日戲 劉香女 全堂唱春
二十夜戲 乾隆皇后 落髮

新愛倫影戲院
在英界海寧路 中市愛倫舊址
今夜目錄
笑片 狡猾計 一本
滑稽 落花園 一本
猴子笑片 馬浪蕩 一本
盲人黨 第七八集 一本
七八集盲人黨較前集大不相同其中有跑馬打擂台種種武術及猴子竊物等情節離奇大有可觀

奉行索寄即函程印有章
不道引而壽
諸君如向金星人壽保險公司投保壽險則一切兒女之累家室之憂皆可不復縈懷怡然自樂而身心舒泰之餘眞有不待導引而壽者故投保壽險非僅爲儲蓄備意外而已亦養生之惟一妙訣也
總公司上海四川路香港路轉角

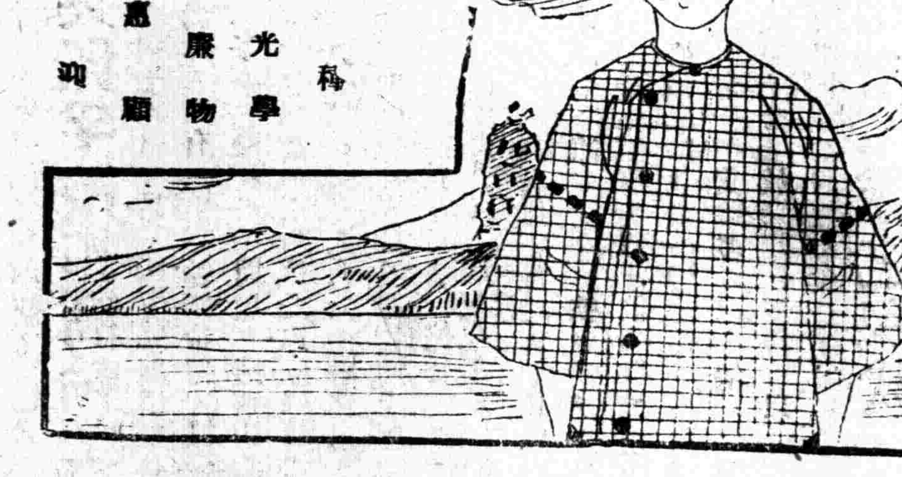

精製各種最新式光學眼鏡價廉物美如蒙惠顧無任歡迎
總公司開設英大馬路大慶里口
分公司北京漢口香港廣東

光華眼鏡公司

河南路 金銀洋裝 時和 首飾老號 拋球場
貴重粧奩
珍珠鑽石 翡翠玉器 金銀首飾 金銀器皿 白金鑲嵌 時樣新飾 結婚戒指 粧台擺件 各款俱全 恕不備載

防疫注射
今來天氣不正夏初疫癘必多本所新備霍亂赤痢傷寒預防藥多種思患預防諸君快來注射又備人工太陽燈專治痛風皮膚諸病可從吸入器專治肺病功效甚著診所上午九時至十二時憂在而近路均益里下午三時至七時在南京路新世界斜角
醫學士余雲岫謹啓

毛巾 床巾 浴巾 浴衣 睡衣
三角牌 三角牌
上海三友實業社股份有限公司造

支票遺失作廢
今夜遺失行日三百四號三月四日一期票已向行掛明此支紙作廢 九〇號 銀千 …… 聲明該號此啓

於山東問題之處置。已暗有成議。美國惟利己之圖。對於中國豈眞有友誼。使一般腦筋簡單。以爲提出魯案於太平洋會議。專恃美國人之幫助者。聞此大霹打擊。漸失其主張之依據。而皆傾向於直接交涉云云。某外人之觀察如此。又據某方面報告。謂北京政府之方針。實已確定。如對各省之通電。皆含有一種之暗示。俟直接交涉之聲。漸佔多數。便可與日本着手磋商。此種消息。是否確鑿。雖不可知。而形勢之險惡。則爲欲掩蔽而不可能者。

盧督揭開廬山假面目

▲反對片面主持
▲給直系一個釘子

浙江盧督軍。蒸(十日)日覆張紹曾之庚電。謂有三端不可不明白解釋。張氏於文(十二)日復有電覆。均誌各報　頃又得盧督與張紹曾篠(十七)電一通。張覆盧督巧(十八)電一通。茲錄於次。

▲盧督致張紹曾電　萬急。漢口張敬輿先生鑒。文電敬悉。承教甚暢。惟於燕電懷疑之點。仍有所未盡。茲再重申言之。第三政府之說。乃各電有微著之意。非敢狃此說也。查辦法草案第四條內　載會議推定之人。任期以統一政府成立爲限等語。夫既曰俟統一政府成立矣　其必有第三政府之組織可知。且此次電云。正所以防非法第三政府出現。是已明明心目中有一第三政府。而姑先發以抵制之。意在言外。當可以不煩言而解。黨系操縱之說。民國以來幾次變亂。何一無黨派關係。乘機利用。無可諱言。恐意由各派之醒悟。而集議折中則可。由片面之主持而號召附和則不可。蓋既有主張。自不能無所向背。一有依違。即操縱之隙開矣。故不惜一再及之。至東南各省。既經通電。當各有意見自述。似無由敝處轉達之必要也。此復。即希亮察爲荷。盧子嘉。篠印。

▲張紹曾致盧督電　萬急。杭州盧督軍子嘉兄鑒。篠電敬悉。承教至感。謹就尊教所及。縷細陳之。鄙意以爲年來政局。糾紛已極。關於法律之解釋。及事實之處分。任何人發表意見。無論其當否。均未見實行。故主張開國是會議。共同解決之。多電十四條。不過粗具辦法。以供開會後討論之基礎。所有十四條。無論如何增減修正。會中自由主權。多電十三四條中。已明言之矣。故條文之完善與否。皆不成問題。至第四條云云。如開會後各省齊到。肯共同尊重國民會議之議決。此條即無特設之必要。儘可將全條刪除。至所云統一政府。乃指國憲成立後。依法成立之政府而言。此政府就法律言。名爲正式政府。就統治權言。名爲統一政府。其性質決非第三非法政府可較也。設如北京政府現開具能孚人望。國憲成立後。屆時經一度法定之手續而組織之。亦即成爲統一政府。尊意由各省之醒悟而集議折中一語。完全與鄙意恰合。多電原意。卽一如尊意。無非再進一步。言其集議折中之辦法大略耳。掬誠敬復。佇候明教。張紹曾巧印。

陳總司令北伐之決心

▲北伐是腳的問題
▲行將戰而不宜

西南各省人士對于出師北伐之義舉。多已認爲千載一時之機會。各軍民長官均已來電大總統請願。兌日出師。以進取中原。據胡君漢民所述陳總司令最近之談話云。余此次對于出師討賊。早已下大決。不獨余一人爲然。即粵軍全體將士亦莫不皆然。所當第一注意者。爲腳之問題。而非心之問題。大家之腳一齊出發。即大功可成。而醜虜可滅。故現時所籌備。即是大家之腳如何一齊行動之方法云云。觀此可知陳總司令對於北伐之眞態度矣。又據胡君所談。陳總司令爲人。與梁啓超迥然絕異。梁啓超是宣而不戰。陳是戰而不宣。觀諸去年討桂回粵之役。始終並無對賊宣戰之文字。是其一例。此次對於非伐之行動。亦可此況之云。

援桂黔軍北伐之迫切

▲谷司令三次請纓

駐桂林黔軍總司令谷正倫。迭次電請大總統出師北伐。屢見前報。十一日谷司令又復來電催促。情辭憤慨。較佳電尤爲迫切。原電云。大總統鈞鑒。助湘援鄂。正倫前經肅電請行。嗣復通電申請。諒沐鑒察。現値湘中警耗頻來。藐茲北虜。竟敢撤毀藩籬。窺伺門戶。大局所關。萬難坐視。事機緊迫。萬難延緩。正倫待命孔亟。憤慨塡膺。鈞座統籌兼顧。已操勝算。敬乞提倡大義。俾得指日出師。護電濟呈。並率部屬官佐秣馬厲兵。敬待明令。援桂聯軍第四路司令谷正倫叩眞印。

粵軍進攻龍州之戰況

▲馬濟譚浩明連戰皆敗
▲粵軍距龍州僅十五里

南寧專函云。粵軍進攻龍州。連日均獲勝利。查本月二日馬濟統率榮字軍約二千餘人。乘勝襲攻羅白司。另派李辯祿一軍渡河以出扶南。希圖反攻南甯。詎被鍾景棠由崇善駐往截擊。陳小岳部從太平包抄。桂軍失敗紛紛退竄。損失甚鉅。現粵軍各部計熊略黃大偉陳小岳楊坤如。鍾景棠等共率軍萬人以上。圍困龍州。桂軍節節退守。不日即可攻下云。又訊龍州山高地險。途徑崎嶇。攻勢尙形頑抗。頃據前方消息。我軍各將領。已嚴飭所部。奮力進剿。魏師長邦平。飭除李隊進攻武宣外。幷分飭所部。迅赴龍州助戰。九日。已將甯明山包圍。敵軍後援已絕。該處一下。則龍州將無所恃。肅清餘孽。實在不遠云。

梧州通訊。龍州山川。向稱險阻。陸榮廷平日於此增築砲壘。濬深濠溝。久已視此爲有事時之第三窟。現劉振寰師長電請陳總司令。准予於桂平柳慶各屬所部萬餘人。內選擇熟悉龍州形勢者。令所部丘漢苗司令帶赴龍州。臨行將各險要建築炸毀。以助軍事進行。現丘已由粵抵梧。將所製之猛烈炸燬。先存貯該師留梧辦事處。遂於本月十日親同桂林與劉師長熟商一切。當即軍隊前進。又訊自陳總司令飛飭各路軍會攻龍州。以期將桂孽一鼓盪平。毋遺後患。第四路黃司令明堂接到來電。當即覆電陳總司令行營報告全軍調集甯明。距龍州不遠。龍州驟添一枝生力軍加入戰爭。想必指日可下也。

兵站部連接到第五路司令鍾景棠報捷電兩封。茲探錄原文如下。(銜略)新東密　棠於八日軍至離南甯二百餘里之馱盧墟。忽報龍州殘敵進竄太平府。與第一路黃大偉劇戰。隨即星夜拔隊赴援。接戰數小時。敵將韓彩鳳譚浩清遂向高中阮退走。現在追擊　景棠叩蒸(十日)。又電　敵距離太平府。二十里之高埠。與我軍抗。險要難攻。本日午前棠部隊佔領其對河之南岸。約距離二千米達。架砲轟射。敵遂紛向闊水退卻。惟此路石山犖峙。進亘數十里。羊腸鳥道。現已搜索前進。直抵龍州爲期不遠。知注特聞。景棠叩眞(十一日)。

執中社云。龍州戰事。現更劇烈。粵軍各部。已佔領甯明山、斃敵甚夥。鍾景棠所部。現正乘勝跟踪進剿。十一號午。敗殘桂軍。仍倚甯水南岸。用機關槍反攻。同時譚浩明之生力軍千餘人。趕至助戰。勢甚劇烈。粵軍鍾黃兩部。愈戰愈勇。急令砲兵暗伏山谷架砲遙擊。桂軍被轟斃跌下南岸河中者。數約二百餘人。謂之生力軍見前敵失敗。不敢渡河。紛紛向松石山竄返龍城。粵軍遂乘勝節節進擊。沿途所經各山石坑谷。非常險要。且毒蛇猛獸甚衆。亦聞風披靡。聲號於野。桂軍疑爲草木皆兵。現鍾黃各軍。已佔領離龍州十五里之某處要塞。此時正在雙方砲戰。但是役敵軍精銳已失。馬濟雖在龍城督戰。而人心已去。粵軍報捷之期。會當不遠矣。

龍州消息。距武宣城三十里舊塘一帶。現爲魏軍鍾震華部佔領。陳章甫旅長已於九號黎明督師猛進。武宣震動。聞劉沅宸現由猿川率衆來援。聚羣孽於一隅。逆料該方日來當有數場惡戰云。

曹錕懷疑吳佩孚矣

▲派人檢查電報
▲預備親自出馬

曹錕自吳佩孚特往保定之後。對於湘鄂和局。以及川直戰事。異常懷疑。日前自軍署得來消息。謂曹氏特派人赴鄂。檢查電報。以求川湘間戰和之眞相。頃聞蕭耀南。業已通知武漢電報局矣。並聞曹有不日赴鄂。順道而往岳州。察勸一切。以求湘鄂方面之內幕。對於吳佩孚尤爲注意。確傳其副官孫其鏜已到鄂。佈置行轅云。

川軍援鄂之劇戰

▲直軍敗挫之原因
▲吳佩孚親自出馬

川軍援鄂戰事。已延日久。始而川軍獲勝。前數日中。戰局迭變。而各方紛傳不一。或謂川軍不能進取宜昌。乃得於外人保護商埠之故。或謂直軍之所以戰勝。全仗海軍爲助。惟日前得自宜昌來者所傳消息。謂以最近戰況論之。川軍仍所攻勢。本月十日之後。川軍後援已陸續增至一萬五千衆。外間紛傳川直議和之說。殊屬不確。蓋潘正道唐式遵但懋辛等。皆是主張實行省自治者。其態度早有堅決之表示矣。十一日川直兩軍又生戰事。十二日川軍乘勢猛攻直軍。已佔領磨子山安安廟等險要。其正面則爲唐式遵全師佔據。側面則爲張亞先一旅佔據。復由河西下通。抄出長沙。北部但懋辛又率師繞出平善壩。向當陽進攻。吳使部屬於十三日即移駐沙市。已調直軍宋大沛赴當陽抵禦。劉鐵山赴長陽抵禦。無如爲形勢所限制。直軍登山越嶺。不及川軍矯健。至於槍砲皆失其效用。故多裹足不敢前進。而漸次後退矣。又聞吳佩孚已自武昌荊州一帶。陸續調赴宜昌之軍旅。計第三師砲兵工兵各一營機關槍兩連。第八第十八第二十四師步兵各一團。而川軍方面其後援軍旅。亦自重慶紛紛向宜昌前進。十五六兩日。川軍對宜昌前線列成半形式。直向宜昌城北進攻。南岸谷山。亦有川軍開槍射擊。達兩晝夜。尙未絕響。迫至十六夜直軍力難抵禦。如第八第十八師及其他各混成旅。均次第退走。川軍接次入城。兩翼直進至堤畔。十七晨吳氏遂親領衛隊百名登岸。猛力進攻。川軍復又退出宜昌。是日吳氏又以兩翼作包圍勢。直攻川軍。午後聞川軍已退走六十里。據彼時直軍報告。南岸各山仍爲川軍佔據。該軍並攜有過山砲。紛向直軍之軍艦及運輸艦轟擊不已云。

吳佩孚擅扣商輪(之)交涉

字林報十八日宜昌電云。吳佩孚今日將掛法國旗而爲華人所有之蜀亨輪船扣留。據云該輪載有川軍及子彈下駛。此項問題。應速由北京外交團解決。沿江航業中人對於此以法國旗爲買賣之舉。均不以爲然。因華人均知此項冒掛洋旗之舉。然不能辨別國籍。因此其他船舶上之生命財產。無不遭其危險。吳佩孚言。條約未嘗有許法人以每年五千兩之代價保護中國船舶運輸軍隊者。又謂彼信蜀亨輪確爲川省運兵。今日吳氏不肯與英日領事談判此事。謂必須彼等從法人取得書面的憑據並經法使館簽認確此彼等保護法船而後可。目　宜昌重慶間並無一艘眞正之法商船隻。但華船掛法旗者。運貨甚多。故合法之航業界極望外交團堅持令法人放棄此種買賣。以保外國商旅之威信及外國船公司之利益云。

湖南軍隊之現狀

▲軍民對議和極憤慨
▲湘直軍駐地之調查

長沙函云。長沙各軍改編後。目下狀況較前稍佳。宋鶴庚魯滌平葉開鑫均集合長沙城內。劉已正式改編軍隊。夏斗寅之殘軍一千八。駐離長沙四十里之石灰嘴地方。惟軍民方面異常憤慨。咸謂此次扶鄂未成。反喪師失岳。引爲重大恥辱。對於趙恆惕尤爲憤懣。連日長沙城內之各團開會。幾無虛日。到會演說者莫不破口大罵。觀此則趙恆惕在對於民八方面既失信仰。而軍人方面又無統馭之力。湘局前途殊未可樂觀也。

兩軍停戰後之駐在地情形如何。諒爲國人所欲知。據軍界消息。據岳州探報　吳佩孚與趙恆惕於本月七日續訂停戰條約。六條。業已簽字實行。現時直湘兩軍駐紮地點如下。

△(一)直軍駐地　以岳州轄境爲範圍。計鹿角駐步兵二營。砲兵一營。新墻駐步兵一營。砲兵一營。(以上均係二十四師)黃沙街一旅。(係第十三混成旅)又豫軍第四混成旅駐雲溪五里牌羊樓司一帶。第八混成旅駐臨湘城及臨湘溪道人磯一帶。至岳州城內現時共駐有二十四師之一部。十三混成旅之一小部。(馬工幡)三師之十二團。及十四混成旅之全部。又魯軍張克瑤一混成旅。已開赴宜昌。第二十四師亦準備開拔。惟須俟二十五師到岳接防後。方能起行。

△(二)湘軍駐地　以長沙府屬爲範圍。但岳州府之南部。亦駐一部分。計蔡鉅猷一旅。駐華容。唐生智一旅。駐南縣。宋鶴庚師。駐南津港。又其第一旅第一團駐湘陰縣城。謝國光一旅駐株州　此外如魯滌平之第二師全部。則在平江收容。夏斗寅之殘部。亦已集中長沙。改編一旅。又葉開鑫所部。現駐瀏陽。其餘軍隊。則多在南津港云云。

北廷置庫恰於度外

▲對俄交涉任意推諉
▲不願與優林再開議

赤俄代表優林氏再度來華。其目的凡二。一爲接洽中俄通商問題。一爲交涉讓渡庫恰問題。優林以有掃除舊黨在外蒙之勢力之功。自不免別存奢望。交涉遂不得要領。乃去而之奉。以張作霖有經略蒙古之便宜行事權。故冀此案移奉交涉也。乃奉天方面交涉正在進行之頃。而北廷外交部忽然發生檢察優林秘書行李之案。遂致林一怒而去大連。西字各報對北廷外交當局。頗有攻擊之論調。以其舉動不免鹵莽。雖優林去奉。或別有隱情。而其所持之表面理由。固完全以此案爲藉口。而謂北庭無交涉之誠意。由是庫恰遂受一大打擊。

在外交方面。既已如此失敗。使能實行征蒙。則更不必向優林請求。亦能還我山河。乃征蒙之舉。奉張因鉤心鬪角於關內之競爭。決然打消征蒙。征蒙高唱數月。徒騙取數百萬金錢而已。今則征蒙雖已停止。而請餉之電猶雪片飛來。吾不知若曹之心腸。是否血肉所成。否則何竟至於如此。此中情形。爲優林不懼北廷之不就其範圍。所以猶欲先向北庭交涉者。實以赤俄糧食之缺乏。急謀與我通商。故連帶及於庫恰交涉耳。今優林已早退出於大連會議。而另由他人爲代表。會來電告北庭外交部。請繼續前議。外部已電復優林　囑其緩來。一切問題。可先與張交涉。蓋外交部之唯一手段。即係處處囘避責任。故對於庫恰交涉。知優林不易就範。乃推諸奉張。不料奉張亦警覺。頃已電致北政府。謂蒙疆經略使本爲軍事而設置。今舊黨既已掃除。庫恰問題完全爲外交事件　應由北庭與優林交涉。較爲正當　聞奉張一方面　更電優林勸阻。因此之故。優林遂徘徊大連。取觀望態度。而外蒙之俄軍。則着着進行。庫倫已四出清鄉。勢已駸駸乎西至新邊。東及黑省。北庭外部亦視若無睹。未嘗或起抗議。其眼光中之庫恰、幾等於化外。噫乎。還我山河。更待何年也。

北京海軍部勒餉不發

▲下級軍官蠢蠢欲動

上海泰晤士報十六日北京通信云。海軍軍餉六月末發。近來該部對北庭。漸取一種威脅態度。要求發餉故。藍建樞以不能籌款而辭職之後。現在北京之新任海軍總司令蔣拯。至今未肯移任總司令職務。謂非待能籌得款項時。不得就職。蔣氏且公然聲言海軍欠餉。若不能發下若干月。彼決不敢就職云。現政府探悉海軍各司令。及各高級軍官。彼此已互相約定。苟欠餉不發出一部。則彼等當一致取激烈之行動。以對待政府云。北京海軍總長及其餘海軍部各長官。聞此消息。殊爲不安。蓋恐海軍若再有暴動。軍事大局。將益形混亂。至海軍下級軍官及兵士。亦態度强硬。聲言政府對於彼等之要求　若不加以注意。則彼等亦行將一致行動。彼等現並要求北京海軍部作一報告書。載明每月部中款項。係如何支配者彼等之意。係恐海軍部優待高級軍官。而薄待下級軍官也云云。

沈廣聚獨立不易解決

▲沈部堅持到底
▲馬爾辯撫法調停

沈廣聚獨立已誌各報。茲得確實消息、馬鴻辯所派之王錫泉知事。已返綏報告。沈仍觀望猶豫。以致不易解決。復經各機關各團體函電痛陳利害。盡其忠告。到尙未遽答覆。以情形觀察。恐一時仍不能解決也。

又據沈廣聚已被兩營長脅制。因此事發生。同陷諸旋渦。自應患難生死相共。遂致堅持到底。犧牲一切。此時沈氏仍去決不肯放脫。邊事愈陷於悲觀。據聞營長宣言。此次已成破釜沉舟之勢。同歸於盡。否則竄擾外蒙。亦不肯屈伏。果爾。邊事又多一枝節。

又訊。沈廣聚等聚衆獨立業經數月。其餉糈已有仰屋興嗟之嘆。雖截留包頭固陽五原等縣煙款十餘萬圓。亦不過暫濟眉急。終非久計。近値秋節。積欠軍餉甚鉅。遂在包頭商會勸借洋十萬元　藉充軍費。包頭商界迫於威力之下。祇得免爲措交。人心愈形惶懼。以包頭近年商務衰敝。又受如此勒索。若再無解決日期。包商不知將受何種影響也。

長春防疫之會議

今春北滿發生之百斯篤。勢漸南侵。至今疫勢仍未斷絕。按長春乃防止疫勢侵入南滿之第一關鍵。當由中日雙方在長春設置共同防疫所。創設以來。成績頗佳。今聞沙巴伊喀爾綫及達布利亞等處。又發生此疫。日染而歿者甚衆。雙方當局。頃爲防止計。業已開防疫善後會議一次。我國派遣者係袁英金某等列席。日本則爲該國領事。及鶴元博士。共在道署協議。其議決事項如下。「一」設立國際防疫病院。「二」每年於五月至八月時往西伯利亞捕獲山獺。「緣其腹內寄生百斯篤菌」「三」隔離日數爲五日。「四」消毒埋葬照前辦理。「五」在長春設立永久防疫官所。建築費十萬元。經常費七萬元。「六」使防疫知識普及。「七」中日巡警任防疫專務員。「八」常設中日防疫官云云。

奉天商人堅持銀建

▲避去大連改在上海辦貨

自大連金建問題發生。引起一般華商所注意。百計要求廢去。卒無效果。頃據奉天中國交通興業等銀行。聯合吉黑兩省各行。在奉天商會會議　決定協努力前進　不達取消金建目的不止。又聞奉天商會之魯劉兩正副會長。亦因此事特召集各處分會商董等會議。決保存銀建　頃已通電吉黑兩省商會。以及奉屬商務分會。略謂自九月十五日起　凡商家有在連埠及大阪等處批購貨物者。均請移於上海購辦。以現洋爲本位。務須保存銀建云。

協和醫校開幕之盛況

▲醫學前途之明星

大陸報十九日北京電云。北京協和醫校。今日行正式開幕禮。來賓數千人。爲北京教育事業上從來未有之盛事。中國官員之解洛克弗勒基金之有大造於中國者。紛紛到會。以表其尊重之意。開幕禮極簡單。基金團領袖約翰洛克弗勒君演說該團對於此大醫校前途之希望。與中國人民之希望之應尊重。措詞質直。聽衆拍掌聲如雷。開幕禮四時起。五時過後畢。禮節簡樸。可表示彼耗費七百萬美金以圖改良中國人生活情形之精神。到會醫士數千人。莫不盛稱醫校布置之美備。爲中國有志研究醫學之人士賀。

欲婦女免急失主者注意
余妻產後血崩暈厥四命呼吸延中外名醫均未見效

廣州機工罷工之醞釀

▲資本家有意迫成

廣州機器工人。團體極爲堅固。自前次要求加工價減少工作時間事發生。經省長設法調理。解決後、該行工人與學徒。遂聯爲一氣。且表示一致行動之決心。最近該行工人。忽有第二次總罷工之醞釀。外間多未明原因。茲攝錄其事如下。(一)十日因先施公司大班將機器部舊學徒革除。另招新學徒。此事實行後。該公司機器部工人。遂一致罷工一日以示威。該公司大班某　隨時過機器維持會商量。後仍將回舊學徒。并解散新工始能解決。上係一部分機器工人之行動。與此次總罷工頗有關係。(二)學徒前次罷工。由省長所代調停之條件。已經勞資二方面實行簽字允許。現查有十間機器廠東家多行反抗。此十間工廠當中或不肯設備工人寄宿所者有之。不許給工人每日食三餐者有之。竟有對工人驅逐出廠者。似此雖與機器學徒有直接的關係。然機工與學徒既結合一致。則不能不取同一行動。以維團體。此又二次總罷工醞釀之所由也。萬一各東家不能開誠佈公。早日解決。恐將釀成莫大之損失也云。

滇人討論太平洋會議

▲發起國民後援會

雲南通信云、太平洋會議國民後援會發起人李增牛星輝兩君。於本月三號召集各界開籌備會。到會人數甚多。首由牛君星輝陳述開會理由主張分二部進行(一)政府。(二)國民。政府部分。當局已有通電發表意見。國民部分。擬俟籌備略。頭緒開一大會。其大概主旨。(一)先徵求本省全體國民意見。(二)聯絡各省國民。(三)視各省回電如何。如各省一致贊同。再爲選擇會址地點。籌集會內經費。擬訂各項章程。庶幾此項會議方有把握　張君主張先從研究上着想俾　得認定主體以何種問題爲先。由問題而參考。參考所得。再爲宣布於公衆。共同研究。一經主張確定。再爲取決於大會。通由發表。至地點一層。即擬假借省議會。鄧少卿君云。此事宜分頭進行。一面研究問題。一面擬定章程。楊君云。先將各項研究問題速付油印俾得有所根據。何君云。關於研究問題。宜由各報搜集材料　俾成爲有系統的。趙君云。搜集材料以代表先決問題爲主。鄙意須主張每省選派一人。或由二三省合派一人爲正式代表之後援、孫君云、代表不論南北。均應由國民自決。雖經政府委任。再須由國民推選方能作正式之代表最後議決。(一)擬定簡章。公推丁懷瑾君。(二)搜集材料。由各報社搜集。彙交李增牛星輝兩君。作爲研究之資料云。

烟台髮網工業之發達

世界新聞社譯中國遠東金融商業報云、吾人有一疑問謂近數年來。中國工商業中如髮網一業。曾否有人注意是也。此項實業未經輸入中國以前。其製髮全爲德奧兩國所壟斷。髮網分佈之中心點。則在斯拉司堡。(在德國)其業在歐美兩洲。全歸德人之掌握。一九〇九年倫敦英商忽見一髮網來自斯決拉斯堡者價甚廉而物不減其美。其貿與昂價之貨等。乃窮明其所由來。事隔三年。偶於髮網色料內發見一華字紙片。乃知廉價之髮網。其來源爲中國山東省之濟南府。今日此業已大發達。編製髮網爲一種家庭工業。山東人頗有精此藝者。足爲許多家庭生計之助。有專恃此爲活。惟一業之興盛。弊恒隨之。中外一轍。據者一九一九年海關貿易報告。烟台稅務司聲稱。美商將受一打擊。其所爲足危害此非常寶貴實業之存立。且表示外人之劣點。又據一九二〇年海關貿易報告。則前言已應驗。此輩美商。去年已受一大打擊。有完全失敗。據吾人所悉。烟台有一家商行。寄出髮力圖整頓。俾成爲一穩健之營業。但得合理之報酬。勿貪一時過分之利。遂致從此其業一蹶不振。彼一般力圖改良出品之商行。大足稱美。緣無論對內對外。其業最後之勝利。全恃髮網出品之盡善盡美也云云。

湖南實業界救礦宣言

▲查辦省礦局總理陳九韶
▲取銷英商所訂賣砂契約

湖南省礦局總理陳九韶。將水口山礦歷年存砂賣與英商。并欲將該省黑鉛煉廠亦拍賣　其情形曾誌昨報。現湖南實業界各公團。以此次關係全湘人民生機。特出而反對。茲錄其宣言原文於後。

嗚呼吾湘三千萬人公有之省礦。今已完全斷送。吾湘人其亦聞之否耶。吾湘三千萬人之生機。今將斬刈無餘。吾湘人其亦聞之而思挽救否耶。頻年以來。吾湘困於兵革。金融涸竭。民力凋敝。公私實業。無不停頓　其幸能維持現狀者。僅有區區之省鑛、僅有省礦中一部分之水口山鉛礦。至於其他省有數十礦。皆以欵項支絀、無力開採。任其廢棄。是水口山一礦。不啻爲吾湘實業之碩果孤星。縱不能籌謀發展。亦何忍將其斷送。乃自省礦總局收理陳九韶代理總理以來。僅閱半年。即將歷年存砂十餘萬噸。盡行賣與外人。賣砂之不足。又賣空至明年四月。賣空之不足。又議賣成效昭著之黑鉛煉廠。推其所爲。若不將吾湘人民之公產。由其一手揮霍罄盡。不足以快其心者。不知吾湘人果何負於陳氏也。按水口山年產鉛砂三萬噸。白鉛砂居其七。黑鉛砂居其三。平均一噸之採掘費。需十四元。賴黑鉛砂價值較高。可以稍資彌補。此但就賣砂而言。若設廠自鍊。則得失之相差。更未可以道里計。蓋熟貨銷行較易。歐美市場有一定之價格。外人不能操縱。且自有鍊廠。則礦砂有所消納。即爲剩餘出售。外人亦不能以低價抑勒。故賣砂不如自煉。實爲整理省鑛之唯一辦法。吾湘省鑛鍊廠。僅有一處。一爲常甯松柏之白鉛鍊廠。一爲長沙之黑鉛鍊廠。白鉛鍊廠係用土法。其利益尚未足定爲標準、然但使礦局能源源接濟礦砂。俾鍊爐八十座完全開工。計每白鉛砂四噸。可鍊白鉛一噸。每年可煉一萬二千石。每石值洋二十二元。除去成本煉費。已可獲利約十萬元。黑鉛煉廠係純用西法。計黑鉛砂一噸。可煉黑鉛一噸。值洋一百六十餘元。並可提出純銀四十餘兩。除去成本煉費。每噸可獲純利四十五元。現僅開爐一半。每年煉二千四百噸。可獲利六萬二千元。若全部開工。則利亦倍之。設使白鉛亦能設一規模宏大之西法煉廠。(前曾設籌備處近亦無形消滅)與黑鉛煉廠及水口山礦場並行發展。實爲吾湘第一之利源。不特廢置之各省礦。可以次第興工。即他項實業，亦無不可以爲開拓之基本。是故欲發達吾湘實業。端在保存省礦。欲保省鑛。端在維持鍊廠。故欲維持鍊廠。端在保存礦砂。(未完)

王吳搜括後之鄂財政

▲養兵賊民之爲害

漢口函云。鄂省各項財政。均流用於軍費。北京所欠湖北之整餉。約六百萬元以上。去臘王占元派員在京坐索。領得國庫券一百萬。現欵五十萬。夏士赴天津會議。親自攜帶現欵六十萬出京。駐鄂客軍欠餉。多至八九個月。無法維持。以致有武昌相繼兵變之事。然王占元督鄂八年。如徐墾廷萬澤生等。皆以逢迎王氏爲素志。王氏要一百萬。不敢籌八十萬。而如借運鹽鹽。發行奬劵。抵押借欵。增印官票。無一非協濟軍用。其爲王氏聚歛者。如魏連芳郭幹卿等。皆各顯手段以獻媚爭寵。故籌款方法。無孔不入。以致王占元積有財產數千萬。魏郭等亦數百數十萬不等。湘鄂戰事發生。至王占元去鄂截止。已用去軍費三百二十餘萬。此項鉅欵。皆由魏聯芳一人。向武漢商會及各銀行以重利挪借而來。及王去吳來、首先向武漢商會各銀行索借軍費三百萬。並以掘挖張公堤武泰閘相恐挾。經各銀行大班(西人)嚴詞拒絕。於是吳氏滿腔憤氣。不敢與銀團較量。乃遷怒於武漢商會。商會不得已。報效二十萬。復以商會名義。向銀行代借十萬　共三十萬。吳氏以區區三十萬。不夠一月之餉。乃又以命令飭財政廳長魏聯芳。限五日向籌借三百萬元、魏大駭除已繳六十萬外　尙差二百四十萬之鉅　吳仍責成魏氏赶籌。並着蕭耀南劉承恩會銜訓令官錢局、加印湖北官票一千萬張、並已電催迅速赶印在案。並特令行該局　迅即派委員。前赴財政部領取回鄂。以便掉換舊票。及辦理善後之需云云。當湘鄂戰起時。王占元以軍費無着。曾與武漢商會接洽欲加印湖北官票五百五萬串。吳氏此來。乃竟王占元未竟之志。且增多五百萬串。此一千萬串官票印成之日。即吾鄂宣告破產萬刧不復之時矣。

李兆珍到皖後之暴行

▲李宣言要與倪家報仇
▲倪馬黨徒省紛紛登場
▲反對者將受重大打擊

皖函云李兆珍喬裝到皖。羣情激憤異常。已詳各報。茲探得確息。李倪等在省署會議。李曾倡言於衆曰。我是來替倪家報仇的、安徽人既恥辱我到這個樣子。我一定拚着老命幹一下子。又向教育廳與警察廳說。我從前親手殺過多少人的。現在再殺幾個洩一洩氣。也不過是這麼回事。看他這幾句話的口氣。即可知其到皖之來意。與老羞成怒之情形。皖人從此將如水益深如火益熱矣。

倪道烺得李已接事之密電。即於十五號搭江順船到省。住省署操縱一切。其目的有二。(甲)網羅倪氏私人組成登政團。(乙)召集此屆包辦之省議會。其死黨汪逸淮馬仲五胡仲山等。悉爲倪李參預機要之人。

李到皖之次日。商學各界羣集省署前。請其即時離皖。有女學生六百餘人後至。彼竟下令軍警將女學生毆打。致傷者有二十餘人之多。其橫暴行直與馬聯甲相埒。

李氏甫到省。即委柯逸爲政務廳長。袁仲一爲水警廳長。並已定汪培棟長教育。劉道璋長警廳。闞鍵藩長財政。其省署內凡非倪氏私人已一掃而空。且日來過事逐折張教育廳長。張已運電辭職。其原因在報復學潮而遷怒及張。迫之使辭。好另換他人。與教育界爲難也。

紳商學各界之熱心善案拒李長皖者。倪氏既視爲目中之釘。李氏亦認爲政敵。倪四向李說。只要將幾個買不動的老朋子。和學界幾個領袖。尋個題目辦他們一兩個。或把他們攆出皖境。安徽從此靖矣、光昇程鳴鑾皖商學界聲望素著。確聞倪李輩已設計加害。未敢公然行之者。懼反響耳。總之皖人被壓於數十萬金錢魔力之下。禍難之來。醞釀極速。倪馬挾李爲傀儡　特新爲後援。金錢武力爲左右翼。哀哉皖民。寧有噍類。

浙江省憲法會議紀事

(四十八)

▲縣議員選舉法三讀通過

浙江省憲法會議九月十九日上午九時開第四十二次大會。議事日程列案四件。(一)浙江省縣議會議員選舉法。(三讀)(二)浙江省長選舉法。(三讀)(三)浙江省市鄉自治法草案。(四)浙江省法院編制法草案(以上均初讀)議員出席一百零八人。褚副議長主席。首將縣議會議員選舉法開始三讀。第一條至第六十五條。除文字修正外。發見有衝突之處。並爲增刪詞句。三讀通過。俟各項議決法案一併宣布　惟省憲法及施行法、均規定自宣布之日施行。現各項附屬法　均於末條規定自議決之日施行。尙有二三四各案。定下午繼續討論云。

浙人對省憲底批評(續)

▲政治方面　我對於政治的態度。也像對於軍事一樣。是消極的態度。不想望他『弱有力』『大有爲』。只想望他保持各派政治勢力的均衡。平穩過去。讓我們在社會上從教育實業各方面。積極進行。等到多數的民衆有了運用政治的力量。方可以談到政治的發展。這一部憲法。對於政治的規定。很適合於均衡的原則。省議會。省政院。省法院。監察院。審計院。互相對抗。互相牽制。特定了監察院一章。猶其是表出這一點對抗牽制的精神。省政院裏不採內閣制度。免致一黨壟斷。卻採『委員制度』選出許多政務員。致各方各派都可以當選。又把省長也拉到省政院裏去做院長。理論上。形式上。似乎非驢非馬。實際上。也無非是表示出這一點牽制對抗的精神罷了。所以人家對於浙江憲法。很痛罵這一層『政務院的組織』和『監察院的規定』。就我看起來。這正是浙憲底特點。很適合於『眼前的浙江』的。

財政是政治的一部。人家罵浙憲財政取包辦主義很不好。就我評論起來。事實上很有包辦的必要。我們爲什麼制省憲呢。不是因爲中央政府腐敗。所以先從地方着手嗎。現在的中央政府還可以把賦稅劃給他嗎。完全的保留着。卻負担了一部分的國家政費百分之三十一百〇一條不是很好的嗎。將來聯省政府成立了。中央政府改良了。再來謀合理的劃分。把省憲來修正一下。不是最適宜的辦法嗎。要曉得這原是對付現在中央政府的好法了。可以促進聯省政府的成立。到了聯省政府成立後。原是可以修正的。大家不要把省憲看得太剛性呀。

上面所講教育實業交通三方面。是說他有積極的利益。並且也有積極利益的希望。至於省民的種種權利。像『言論自由權』。第十三條。『集會自由權』。第十四條。以及其他種種的自由權第二章裏規定得很周密。我也不必細細論列了。至於缺點呢。不能沒有。『婢妾制度的廢止』。雖然已有了第六條不得以人身爲買賣的規定。能夠把他另行規定一條。自然更爲周密。『職工有要求純利分配權』。雖說是時代還早。把他預先規定了。也可以防止勞資的鬬爭。『職業界底提案權』。雖然已有規定。能夠再規定『職業比例的選舉權』自然更爲澈底。『教育經費和人才』雖然很有保障　能夠把『教育機關獨立起來』。自然更爲穩固。這種缺點。憲法裏也時常可以發見。但是大體論起來。像婦女參政。普通選舉。提案權。複決權。歐美日本還有力爭而未得的。我們都把他規定了。這一部憲法　總算是一部二十世紀平民主義的新憲法。而且於我們浙江是很適用的。

(第二)　省憲底手續究竟怎樣。有人批評省憲說。『內容無論怎樣好。手續不完全。終是無效』。這手續究竟有沒有完全。確是我們第二層應該研究的事情。一般所說的手續不完全。就指『未經人民總決』這一層而言。照着世界的潮流講起來。『全民政治』原是政治底極則。一省的省憲。應該叫全人民去總決的。但是人民參與政治的方式。原分爲『直接參政』和『間接參政』兩種。照着全民政治的理論講起來。應該個個去直接參政才是。爲什麼會有間接參政的制度發生呢。就是事實所限。致一個個人民都去直接參政。除了纖小的區域之外。事實上是辦不到的。所以想出間接參政的制度來。謀事實和理論底調和。致人民舉出代表去參政。理論上還代表人民全體。事實上卻可以辦到。這是事實上不得已的法子。卻爲世界各國所通行。可知法律原是從事實產生的。明白了這一層道理。就可批評省憲底手續。是否完全。大凡代表人民的。自然是議會。在浙江省代表全省人民的。自然是省議會。省議會按着十一府屬舉出的五十五個議員那已經可以代表全體省民了。又恐怕制憲的手續不鄭重。依着地方做單位。於七十五縣的縣議會。再舉出七十個議員來。那是更可以代表全體人民了。又恐怕制憲的手續不鄭重。再依着職業做單位。教教育界農界商界和其他各界。再舉出七十七個議員來。那是更可以從各方面代表全體省民而沒有遺漏的了。由這二百零七位議員。代表全體省民來議定憲法。經過審查的手續。也經過總決的手續。三讀完了以後。在憲法會議裏。曾經將全部憲法。付之總表決。全場一致起立。制省憲底手續。的確是完全無缺的了。除非世界上間接參政的制度。是沒有的。如果有間接參政的制度。誰也不能說。『經過全體省民代表審查總決的省憲』底『手續』是不完全。(未完)

蘇省水災一片乞振聲

▲振務處通電募捐
▲各縣紛紛報災情

江蘇振務處昨又發出募捐通電云。蘇省今年入夏以來。霪雨連綿。益以八月下旬風雨大作。江水暴漲。冲溢圩岸。各縣禾稻多被淹沒。災區廣闊。幾遍全省。現經呈明發帑振濟　並由燮元等督率僚屬。協同紳商設立振務處。逐縣調查。舉辦急振。然心餘力薄。災重欵微。杯水車薪。其何能濟　哀鴻遍野。愁嘆庚癸之呼。餓殍載途。慘覩淒涼之色。拯救之策。詎可緩圖。惻隱之心。想所同具。燮元等職守斯邦。自慚涼德。弭災無術。焦灼奚如。爰爲將伯之呼。冀效發棠之請。夙仰大君子慈祥在抱。飢溺爲懷。務希俯念災黎。酌予援手。本急公好義之心。作推食解衣之舉。或慷慨傾囊。量力饮助。或廣爲勸募。不吝春風。總期義粟仁漿。賙恤普好生之德。慈罷甘露。含哺遊熙皞之大。佇候仁施。統希惠鑒。

▲太倉　士紳蔣汝坊等電省云。本縣風雨災情。迭經電呈。現復霪雨經旬。晝夜不止。田廬淹沒。日有災民紛至縣署泣叩振撫。闔邑災情甚重。已爲省委目覩。紳等正在議籌振撫。惟屬杯水車薪。應迅予急賑。以救災民而弭隱患。

▲沛縣　農商教育會長封家驥等電省云。本年入夏。霪雨七十日　平地水深尺餘。加之魯省山水下注　縣東湖水陡漲三四尺。秋禾盡淹、宅畜漂沒。老幼慘困萬狀　前電乞委勘災賑濟。維車薪杯水。終恐莫救。會長等籲維沛縣九年二分畝捐。除解尙存五千元。十年又應征一萬七千元。擬於仍照前案。借撥此款。先就沿湖築堤捍防東水。以工代振。稍紓災困。懇轉電江蘇運河督會辦。准予動用。以救眉急。

▲南匯　農會長張景陶電省云。南沙災祲迭降。夏遭亢旱。秋被颶風。植物摧殘。圩圍冲損。省縣勘災。正籌工振。不圖九月九日起。大雨傾盆。迄今未止。田廬雞犬。多在水中。學校均停工課。居民啼哭。慘不忍聞。東半縣以河水淺狹。不易洩水。已一片汪洋。盡成澤國。似此奇災。不堪設想。除迅求縣署轉呈外。爲此飛報災情。乞籌辦法。萬急待命。又南匯省議員楊而墨代電陳報復被水災情形。乞速撥急振。

▲寶應　縣知事姚炳熊電省云　寶應奇災。百年未有。雖經馮蒿老會商士紳籌辦急振。然爲欵無多。不敷分散。仰懇迅賜鉅欵以救眉急。

▲靖江。災振籌備處太翼鵬等代電陳報該縣水災情。乞速委員履勘　迅撥急振　又靖江農會致育會代電陳報災情。乞先賜急振。續請蠲免。

▲宿遷　公民閻禧年等電省云。今夏邳宿霪雨爲災　漂沒屋宇牲畜無算。前白師長劃歸經過窰灣。目擊慘狀。當蒙查放倒屋百餘家急振千餘元。大風後坍塌尤甚。今無衣乏食。餐風露宿者。不堪言狀。窰灣奸商德和生號違禁販麥。運往山東漁利。計三百五十九包。經衆截回。伏乞俯准照例罰充。就近拯濟災黎。懲奸商而蘇民急。是否有當。敬候鈞裁。(醒二十日)

時評　二

江蘇賑務處吃災民否

江蘇六十縣、倒有五十多縣是災區。官廳天天說辦賑，設了許多機關，安插許多高等游民，好像去年北京政府『未賑災民』『先吃災民』似的。

我以爲振災問題，應該人民自決，斷不必仰仗官廳。彷彿自己救自己，何必仰面求人呢？

『沒有官廳，振款不能畢集』。這句話完全沒有理由。我們拿辦振歷史上觀察，振務要沾着『官』，就免不了吞振。監督是空的，災難是我們自己受，何如早些自決呢？所以蘇人一面要嚴重監督官廳經手振欵；一面自動的去辦賑。官廳如要力爭上流，先要『不吃災民』。那機關中的高等游民，也應該不支振欵分文，總算澄清呢。

(疾風)

欲保生命者　杜靜仙　陸傳元
每瓶一圓　郵票九五折　寄費不加
總發行所上海三馬路父子大藥房　杭州屈臣氏啓

地方新聞

●中秋節小百姓鬻妹賣女（北京廿）

北京函云。中秋節大官僚當然是看大嘲。鉅衣優游。小百姓則無衣之食。能度節關已爲幸事。何苦樂之不均耶。茲述貧民度節狀況兩則如下。地安門外皇城根住戶祥恩。係前清某部職員。賦閑數年。將家產耗盡。因人口衆多。無法謀生。衆之債主催迫。遂於節前將親生十六歲幼女售與某銀號經理爲妾。得價一百五十元。藉以還債。該女去時。全家痛哭。情形極慘。又車子營住戶王某素以小販爲生。近因生意冷淡。負債頗多。秋節均需償還。因與妻商定。將十五歲妹子芝香鬻與韓姓爲婢。身價五十元云。

●中秋夜徐世昌酌酒吟詩（北京）

北京函。中秋節自靳總理各部總次長各院長京兆尹步軍統領警察總監及在京文武百官均入賀徐世昌。頗極一時之盛。各國駐京外交團亦均親至新華門向司閽遞片。或簽名以表賀節之意。老徐並於是日晚間在晚晴簃邀集吳笈孫郭則澐等賞月吟詩。共得二十一首。値此四郊多壘水災迭起之秋。他老先生自命爲元首者。不憂國憂民。而有如此興致。眞不愧爲北庭總統矣。

●日本大騙子就獲之傳聞（天津）

日人平野秀三。在津騙取各銀號數十萬銀款潛逃。已三誌本報。茲據津訊。平野氏業於日前在朝鮮被獲。現此案擬解東京審訊云。斯言果確。亦可謂天網恢恢疏而不漏矣。

●魯省匪氛日熾（濟南）

山東泰安縣於本月十五號由鄆陽壽突來大股巨匪千餘名。分紮城南徂來山一帶。異常猖獗。強押各富紳供給食品。並揚言攻搶泰安。該縣知事王得茂會同防營營長李雲齋除曉諭各商號嚴加防備外。並加派軍警攜械梭巡。晚九時即閉城門。早六時方許開門交易。城內外商民皆異常恐慌云。又萊蕪縣之西北與泰安交界之范家莊。素爲赴周村貿易之要道。故店戶繁盛。日昨午後六時有旅客十餘人赴該莊陳家店投宿。至晚十時許該旅客各出槍械將店主綁縛。遂搶掠本店一空云。

●魯學生拒絕直接交涉之苦心（濟南）

濟南學生聯合會。爲援助外交。促醒官府知魯案直接交涉之危險。擬組織一學生促醒團。担任陳述魯案直接交涉之危險。遊行演說。驚醒我同胞羣起呼籲。俾達拒絕直接交涉之目的。爲切膚外交之後援云。

●誤女殺女之駭聞（開封）

河南氾水縣李某。很有勢力。有女年十九歲。在該村小學裏讀書。有顧某之子。年十八歲。與該女同學。二人感情很好。今春遂自由訂婚。夏歷六月中旬。李某將女許與縣城內劉某之子爲妻。定於八月十六日迎娶。女聞信憂慮成疾。至八月初十。女看嫁期在邇。不能再瞞。乃將與顧生結約之事一一吐出。其母見他病重。就說你放心。旣是不願意。就算沒有這回事。他聽見之後。極爲歡喜。次日其母以此事告夫。請其向劉家提議退婚。李某一言不發。即往友人劉某處借來手槍一枝。至下午六時餘歸家。直到其女臥室內。時女正在床上看書。見父入急起問好。李某不理。竟忍心在懷中取出手槍向其女轟擊。彈中左乳。當時倒地身死。家人聞聲趕至。李某說他如今作這無恥之事。我實不能容他。如果你們那個不平。我也就這樣處置。家人均不敢作聲。李某旋命用破蓆裹屍埋好。後經其女舅父與城內劉某先後到縣署控告。縣知事因李某勢大。竟不准狀。聞劉某等還想另謀他法對待云。按自由戀愛。本男女光明正大之事。何物李某。旣用賣買式的婚姻剝奪女之自由。復敢公然殺女。違背人道。此而不誅。人道法律何在。奈何庸懦之知事竟畏勢而不敢准狀也。

●鎮商又擬組織糖業交易所（鎮江）

鎮地鉅商李高裕等在鎮發起組織雜糧麵粉油餅交易所。已經招足股本。籌備進行。茲鎮江恆源糖棧經理馬繼先等。又擬在鎮組織糖業交易所。專營糖業交易。現正計畫一切。一俟議有端倪。即將招集股本着手籌備云。

●鎮江素茶館二次加價（鎮江）

鎮江城內外各素茶館因百物昂貴。已於今春漲價一次。茲以油麵飛漲。成本不敷。特又於十八日將所售各物加價出賣。點心每個由四文漲至五文。小麵每碗由二十四文漲至三十二文。吃客方面多裹足不前。茶館營業遂爲之減色云。

●浙一師學生歡迎新校長（杭州）

浙江第一師範學校繼任校長。已由教育廳委任北京大學校教授馬彝初先生担任。馬君現已承諾。該校學生連日派代表往馬君寓所表示傾慕之忱。聞日昨該校代表俞章法等四人又往清泰第二旅館往迎馬君赴校。並擬在本校禮堂開會歡迎云。

●浙一中學生堅拒舊校長（杭州）

浙江第一中學校風潮本可早日解決。乃郭維城猶存戀棧校長之心。分頭疏通學生家屬。並携有條件。至今仍未辭職。惟學生方面宗旨甚堅。已有與郭不兩立之決心云。

●松江人墮入水火矣（松江）

松江溫知事蒞任後。即將楓涇警察分所長沈惟康調回警所。惟沈係蘇省議會會長沈惟賢之介弟。省議員某聞訊。即晉謁溫縣長。問沈之撤任。有無控告。溫答擬將二等警佐他調。某議員等大起反對。略稱溫縣長如果須撤任。惟有請其將松人一律撤換云云。大約此種計劃。可望打銷。又泗涇警察巡官委梅仲賢。亭林分所長委沈壽賓。沈係沈代知事之姪。大約稍待數日。尚須另委他人。聞七寶巡長沈伯良將與西二區巡官邵世孝對調。惟有尹巡官之介弟品三等二人運動七寶缺頗劇。故對調公事未下。至縣公署二科科長已委周冠五。偕周來松者並有婁少甫蘇筱雲二人。聞將任縣署帳房云。又近日各屬吏等前往接見。俱被門丁索取門規。每人四元。否則被拒。郭前任委辦移交之二科科長陳瑞書往亦被拒。後陳設法入內向溫面述情形。由溫道歉始了事云。

●吳門新消息合誌（蘇州）

蘇州快信云。振興電燈公司。因有日股嫌疑。經地方各公團控告北交通部。歷三年之久。近來又被劉紳迓邠等電省呈控。以該廠電燈時常走電。危險堪虞。當經省署令行蘇常道尹查復。昨（十二日）經王道尹派員詳查後。以該廠確有走電情事。呈復省署核示云。▲入秋以來。霪雨爲災。各處田畝。盡遭淹沒。荒象已成。業經縣署呈報省廳查核。茲悉王省長特派候補縣知事謝湘至蘇會同吳縣郭知事分赴各鄉實地履勘云。

歇浦潮再版預約

歇浦潮初版一萬部。發行四月。消售一空。現在已經中斷了。還這部大著作。本來會留紙版的。無奈承印這書的國光印刷所突然失火。此書的紙版也付之一炬。我們雖然趕緊重印。祇因卷帙浩繁。萬來不及。立時出版。[illegible] 外埠郵票代現作九五折。寄費加一。掛號在內。總經售處上海交通路新民圖書館

按脊術 CHIROPRACTIC

CHIROPRACTIC 譯曰按脊術又名美國新推拿術乃美國新發明最靈驗之醫術凡內科耳科喉科婦科無論各症急性慢性均能不藥治之蓋此術深明人身之各部無不受神經之支配而神經與腦及脊骨均有聯合作用之關係苟神經一受脊骨之壓制則失其天然之職權百病叢生久而不癒及一旦正其脊骨去其壓力無論新得之病或多年之痼疾必能霍然痊癒本院院長雄星博士曾畢業美國大學按脊術專科爲中國研究是術之第一人也今偕女醫士張梅琴出其所學以活人濟世如有患病者無論新得之病或經年醫治藥石無效之痼疾請駕臨本院醫治必奏奇效（時間）上午十時至下午七時（醫例）門診二元一角出診六元六角

花柳科 用新法新藥專治舊白濁·下疳·橫痃·梅毒·皮膚各症限期全癒 德國最新出品獅牌皮膚銀六零六 靜脈注射保無痛苦收効較舊速收費從廉（時間）下午四時後（院址）西門外唐家灣口西園浴室旁東亞精神學會 雄星治療院謹白

濕瘡潰爛 竟獲全愈

六零六內服聖藥及外搽藥膏證書

太和大藥房執事先生鈞鑒鄙人今春偶染濕毒初惟手指間稍有細粒繼則生遍體形類疥瘡癢極而搔竟至潰爛膿血交流身無完膚此中苦況實難盡言延醫診治百藥無效後家兄惠我貴藥房發行之哈蘭士醫生秘製內服六零六藥兩瓶又六零六外搽藥膏一盒鄙人按法搽服未及一星期而潰爛之處已漸漸生肌待藥完則痂盡落半年惡疾竟一掃而除下身體舒適如解重負而精神更覺強健信六零六內服藥汁及外搽藥膏皆爲治濕毒之第一聖藥果然名不虛傳鄙人感激之至特述數言以伸謝悃專此布頌大安 浦東北蔡鎮南市龔泰豐米號龔繼德鞠躬 七月七日

六零六內服聖藥每瓶一元七角五分 外搽藥膏每盒一元 樣盒二角

上海太和大藥房發行

保肺漿 人中寶

專治傷風咳嗽痰壅氣喘等症 大瓶洋一元七角 半小瓶一元

補血生精壯體肥肌馳名良藥 大瓶洋二元 小瓶洋一元二角

上海四馬路太和大藥房啓

萬源昌義記珠號

本號向設在新北門內舊校場專售新光精元珍珠等貨垂五十餘年貨品精良顆頭荷蒙顧客贊許定價克己九折無二包退包換竭誠相待毫無虛飾元珍珠特別優價倘蒙惠臨無任歡迎之至

依巴德電器行

英界廣東路十三號 電話五百七十號

美國搖頭電扇

每把十九元 每把廿五元

交通部直轄京奉鐵路管理局擬購鋼軌等件招商投標條款如左

第四八〇號定單 本路現擬定購八十五磅重鋼軌附帶配件並道尖道岔等物特登廣告招商投標所需鋼軌等數目分列於後 計開 鋼軌四萬四千條重一萬六千七百噸此項鋼軌有長二十七．二十四．二十一．英尺三項相等共佔全數分之二其餘長均三十英尺 長三十英尺鋼軌八百條（軌腹應鑽眼加厚）重約一二百十五噸 魚尾鐵板四萬六千二百對重一千三百五十噸 魚尾螺釘二十一萬一千二百個重一百十七噸 大釘一百四十七萬八千四百個重六百四十四噸 至八（指角度）道尖並道岔六千五副依照圖樣 交貨地點及日期 以上所開鋼軌並配件全數及道尖道岔等均須於民國十一年四月三十日前在本路新河碼頭或秦皇島交貨保險及一切費用均歸承辦人自理關稅則由鐵路担任 造法說明書 鋼軌並配件須依照圖樣及說明書製造並須由英國倫敦 [illegible] 或美國紐約 100 Broadway, N.Y. 顧問伯公司查驗認可之後始得裝船起運驗費由鐵路付給鋼軌並配件均須依照中國伯製式造並須將京奉鐵路 P.M. 及製造人姓名製造日期等字用一英寸高英文字母鑄在鋼軌上所用鋼質祇以伯式模（譯音）及西門（譯音）二家鋼料爲限倘用他種鋼料本路概不認可查驗手續及料質詳細分析情形雖經運到中國本路亦不收受此項證書必須於鋼軌未曾運到中國之前先行送交鐵路局執事查核倘無印有驗貨人圖記并伯公司所具正式證書指明查驗手續及料質詳細分析情形者… 運到 鋼軌或每噸配件應付罰款銀一錢交付貨價… 一年四月三十日承辦人不能按期交貨每逾一日每噸鋼軌或每噸配件應付罰款… 投標 投標封面書明投標購料字樣… 本局并不限定選用最廉之標或某標 中華民國十年　月　日 京奉鐵路管理局局長唐文高

驥 消夏

生津潤肺止咳化痰 曾經奉商部註冊特許專利 又南洋勸業會國貨展覽會均獎給特等金牌 認爲治咳良藥 大盒二元四角 小盒一元二角 試服二角 分設長沙漢口福州 上海寗波路 崔氏辦香爐藥房啓 天津

中原公司國貨油墨

本埠中原油墨公司現已遷精閘北寶山路寶通路口貨色均美價格相宜本所素來購用 上海 印刷所啓

倫敦惠斯民烟公司

在英國製造

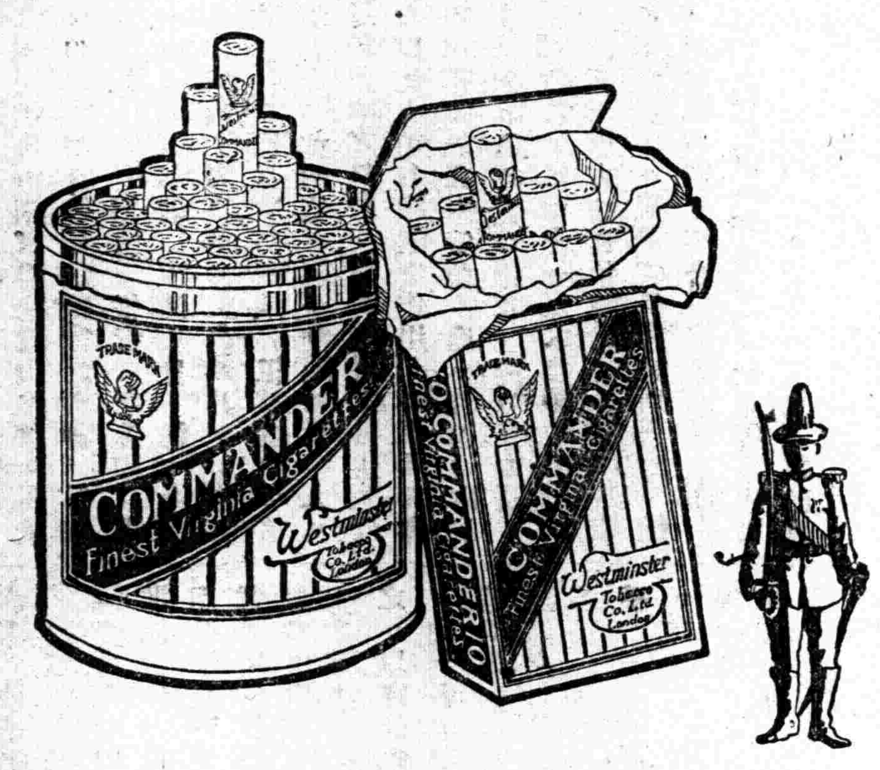

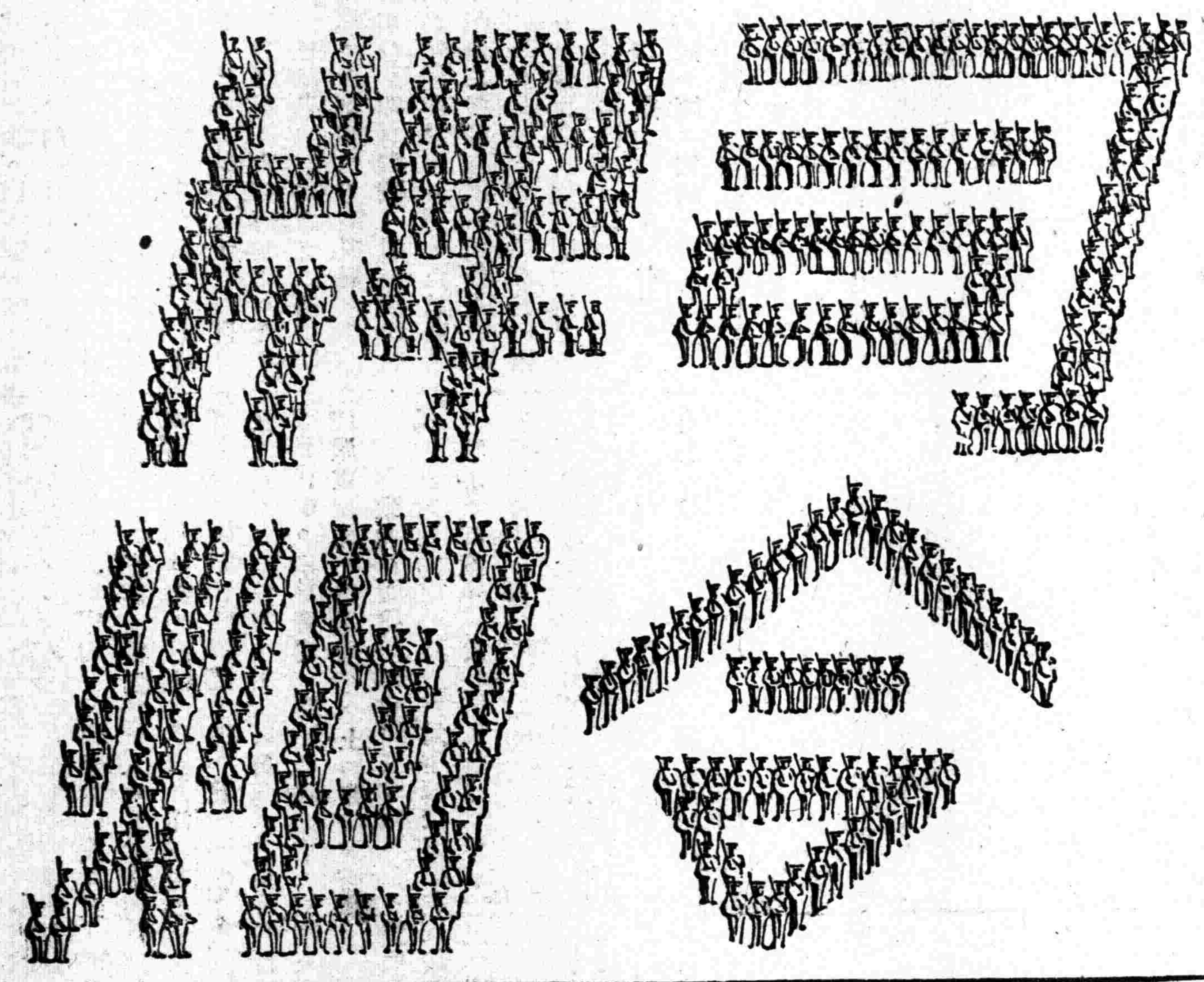

品海牌香烟

全球風行

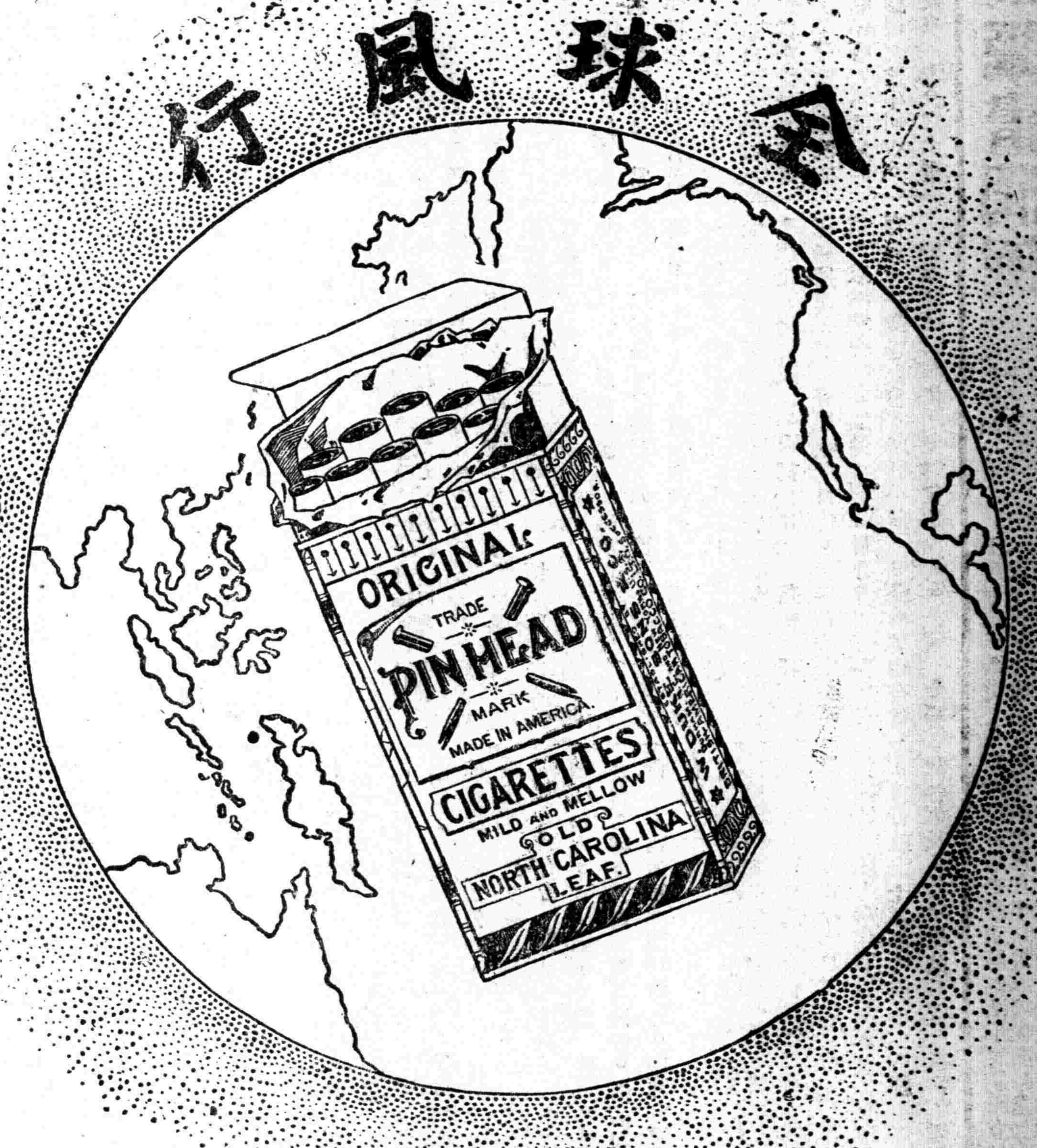

駐華英美烟公司
有限英國公司
總理

兜安氏秘製保腎丸

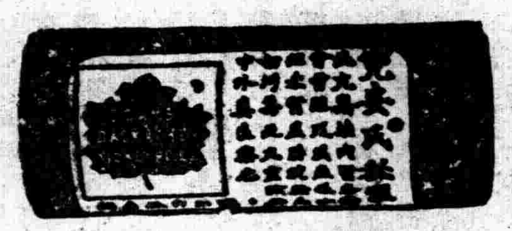

腎病之背痛

腎為命根職司清血血行腎部川流不息若不保其强壯則有時弱弱則病病則不止一端其最可作徵者背痛與小便諸疾是也一經發現當速其愈延久則腎更弱病更深矣兜安氏秘製保腎丸乃腎病之唯一佳品患斯疾而望治者一試此丸乎

專治

背脊疼痛　腰穴酸痛　大脚瘋痛　腿系筋痛

風濕骨痛　節骱疼痛　臀骨筋痛　水臟腫脹

膀胱發炎　麻木不仁　沙淋石淋　小便諸疾

Backache is an important symptom of **Kidney Disease**

本埠新聞

◎江西人拒絕廬山會議

旅滬江西同鄉會拒絕軍閥在廬山開會。電張紹曾云。漢口各團聯合會轉張紹曾先生鑒。多電奉悉。國是紛紜。固宜解決。惟近來利用國民之名義。以行私人之意志者。實已屢見不鮮。今台端提倡之廬山會議。實質如何。公論具在。惟其中頗多偏陂之見。他且暫勿置議。但就其與贛省直接有害者言之。如四條由國軍會議暫推一人。以國軍保障兩會議之尊嚴。而爲決議案發生效力。此條隱有以武力迫行議案之作用。江西既爲會議所在。即連帶而成武力策源之地。江西地瘠民貧。於軍事方面。既不資爲憑藉。於人民方面。再不堪受此項痛苦。又第十一條大會議時需用一切之設備。由所在地方長官預備之。此條明加贛省以供給會議之責任。蓋贛省長官日所營求。惟私囊是飽。則會議所需。不必純取之人民。而人民必無可逃避。以江西現在財政計。金庫券軍用票短期公債等。已槃槃難數。而本年荒象。復已重大。何能再供此特別需求。先生苟有軫念全國之熱忱。曷不爲贛省顧慮。若認爲有召集之必要。請另擇地點。如蛇山黃鶴樓龜山晴川閣。皆可爲代表聚集之所。其地當南北之交。又爲吳軍大隊所在。指揮更易。本會非敢以鄰爲壑。實爲急不暇擇之言。請熟籌之。江西旅滬同鄉會叩巧。

◎張孝若之年齡問題

▲今年幾歲……配議長資格否

蘇省會爲議長問題。紛糾日甚。茲有鄒鳳麟以張孝若資格不合。特致書于張謇。並錄請蘇省公團公閱。其文如下。

江蘇省議會議員六十縣父老兄弟本省各公團公鑒。蘇議會召集有日。而議長問題。已鬧得甚囂塵上。僕以爲此非不可解之糾紛也。有証據在。不可掩也。因於今日上張嗇老一書。文曰。僕海陬下士。夙慕公書。曩游狼山。撫觀音造像記而徐慕之。返南通。於翰墨林得拓本以壓裝。途次展玩。贊歎欲絕。臨池之餘。尋繹詞句。不覺駭詫。記之曰。「前清光緒二十六年正月。謇年四十有六。舉男子子。」文曰。「癸丑。兒子年十六。及成人之歲矣。」云云。默計歲數。前清光緒二十六年。歲次庚子。至癸丑僅十四年。不得謂爲十六。去成人之歲尚遠。竊歎巨人長德。天乃故遲其嗣。致勞神於禖祓中若干歲月。爲不諒公已甚也。今蘇議會議長問題起。衆口鑠金。謂孝若公子有大欲。將以卑劣手段取之。言者無罪。聞者足戒。不識公亦有所聞否。僕考選舉法第四條。『凡有中華民國國籍之男子年滿二十五歲以上者。得被選舉爲省議會議員』云云。味滿字之意義。即滿足一年之謂。並非過一除夕即認爲加一歲。如俗所謂若干歲也。陰歷正月。當陽歷二三月。是以光緒二十六年推之。則孝若公子今年才二十一歲八九個月耳。即以癸丑年十六之說推之。亦不過二十三歲八九個月耳。無論如何計算。總不能滿二十五歲。距當選之法定年齡。實尚差一年有餘也。春間孝若公子當選衆院而不應選。僕以爲公子必自審年齡不合。不欲以詐術誑選耳。乃當選省會。則又應選。遂生糾紛。損及令聞。僕竊爲公惜。公子不取也。夫今之士豪毒惡。欲懸藉頭銜以驚駭世俗者。幸獲巧取。廉所不至。識者羞之賢者嘆之矣。若公則令聞令望。播於全國。而謂忍陷公子於律過之地。度公之所以愛子者不出此也。意者。公春秋高。又劬於治事。公子才大。宜若可爲者。而不暇一檢法令。並不暇一計甲子焉耳。今糾紛日益急矣。設以此致省議會因議長問題而起狂潮。以禍吾蘇。則推原禍始。誰爲厲階。將使公嫌於疑年之老人。而公子且陷於出身不明之悲境。言念及此。不禁爲公惜。且爲公痛矣。僕今爲公與公子計。自解無益。自辯無益。宜自審公子究以何年生。今年已否滿法定年齡。如已滿也。則用適宜方法證明之。以釋公衆之疑慮。否則以快刀斷亂麻之手段。向議會聲明年齡不合。即日辭職。則一切糾紛皆大解脫。公之皭然不同於流俗。乃大白於世。非然者。公與公子自身之年齡。猶不免令人將信將疑。而謂所經營之身外事業。能令人深信不疑乎。此亦不可不慮也。僕老矣。誠不願明達之後。有違反法令及卑劣之行爲。亦不願人云亦云。爲吠聲之和。聊據確證。還詢之公。語有之。妾身未分明。何以見姑嫜。頃見報端。載孝若公子與某記者之談話。但爲議長之商榷。而於自身之合格與否。不置一辭。僕竊疑之。南通爲吾蘇自治有成績之地。公又爲舉世崇拜之人物。豈宜將錯就錯。以隳畢生之盛譽。而羞當世之士耶。冒昧陳詞。尚希鑒可云云。錄陳公鑒。敢佐研究。諸希亮察。上海鄒鳳麟敬啓。

◎學生總會理事會紀

中華民國學生聯合會總會。於二十日午前八時開理事會。列席者第二屆理事喻育之毛一豐陳肅儀。由喻育之主席。報告上海學生聯合會來函。派定陳肅儀爲總會第三屆代理理事。其餘均未抵滬。當經議決。第二屆理事實行交卸。除按照理事會細則。暫由陳肅儀負理事長責任外。并函催當選理事之學生會。速派理事前來。俟理事會足法定人數。即正式選舉理事長云。

附致各省學生會留日學生總會快郵代電云。

「廣州四川南京全國學生聯合會留日學生總會均鑒。第二屆理事。前定今日交卸。茲第三屆理事到會者。有上海陳肅儀。安徽方樂周。除按照理事會細則第九條暫由陳肅儀主持會務外。俟理事會足法定人數時。即再行正式選舉理事長。尚祈貴會速即按照各地學生聯合會組織大綱第五條。派出理事。兼程來滬。不勝翹企。中華民國學生聯合會總會號。」

◎各團體電爭簿記條例

本埠華僑聯合會。昨致各團體函云。逕啓者。菲律濱西文簿記條例。關係華僑商業甚大。屢承各團體協助力爭。深爲感謝。頃據菲律濱華僑代表薛敏老君來稱。新任菲律濱總督伍德將軍已赴京。擬留京兩日即去。請轉商貴會。火速聯名電京。以圖最後之勝利。如蒙贊同。請即蓋章承認。至于電費若干。概由敝會担任。肅此順頌公安。華僑聯合會謹啓。九月十九日(電文錄後)

北京大□□國務院外交部農商部鈞鑒。菲律濱西文簿記條例。關係華僑商業甚大。茲值新任菲督伍德將軍到京。務懇乘此良機。直接商准完全取銷。以增進中美之感情。華僑聯合會。江蘇省教育會。華僑學生會。廣肇公所。粵僑商業聯合會、旅滬福建同鄉會。泉漳會館。暨南學校。全國工商協會。工商研究會。寰球中國學生會。國貨維持會。各馬路商界聯合總會。上海縣教育會。潮州糖雜貨聯合會。汀州皮絲煙公會。嘉應五屬同鄉會。大埔同鄉會叩智。

◎閩人力爭廈門海後灘

泉漳會館爲廈門海後灘交涉一案。致北庭外交部電云。廈門海後灘被英人強指爲租界。經官廳屢次交涉。迄未解決。現太古洋行復乘交涉未了。强築碼頭。致閩廈人民。動起公憤。組織公民大會。積極抗議。並公舉黃廷元盧心啓爲晉京請願代表。携呈圖卷。務請迅賜接納。據理與英使嚴重交涉。以保國權。上海泉漳會館號。

又致北京福建同鄉會同安會館電云。廈門公民代表黃廷元盧心啓二君爲爭海後灘被英人强指爲租界交涉案件。於本早九點三十分車赴京。請妥爲招待。上海泉漳會館號。

◎皖團體維護桑梓教育

旅滬安徽救國代表團等四團體電云。安慶教育會各校聯合會學生聯合總會並轉各公團均鑒。李兆珍强迫教育廳長張君繼煦辭職。即摧殘教育之先聲。務請省垣各公團。力勸張君照常任職。勿因李氏有意爲難。遽萌退志。張君若去。代之者必爲倪黨。凡教育界中之新人物。勢必盡行撤換。張君個人進退。於吾皖教育前途。關係甚大。千乞各公團。一致盡力維持。勿令彼黨之陰謀得逞。是所至禱。駐滬安徽救國代表團。學生同志會改造安徽同志會學生同鄉會同叩智

◎各團體責北庭吞振款

上海總商會等二十三團體。昨致北庭國務院財政部內務部交通部稅務處電云。奉讀財政部陽電。前之說。則附加振捐各款。業已支配無餘。後之說。則振務應由內部核辦。讀內務部佳電。則謂正由部向主管各部交涉等語。一言以蔽之曰。一毛不拔而已。夫附加振捐。皆商民血汗之資。又確定爲振災之用。乃對於人民正當之請求。結果皆不着邊際之語。不德如亡清。一遇偏災。尚且撥帑截漕未嘗稍吝。此事既爲東南數省民命所關。又爲各國觀瞻所繫。無論財政如何支絀。亦當稍顧政府體嚴。且北振停而附稅未停。請即以此數月之收入。無論海關常關郵電鐵路。悉數撥歸江浙皖三省災振之用。至以各項收入如何支付。仍請從速明白宣示。否則政府視人民若草芥。坐視其輾轉溝壑。恐鋌而走險。急不暇擇。政府亦未能高枕而臥也。載舟覆舟之喻。盍三復之。死亡載道。急不擇言。泣血上陳。鵠候復命。上海總商會。錢業公會。銀行公會。紗廠聯合會。廣肇公所。煤業公會。絲業會館。商界總聯合會。江蘇省教育會。振華堂洋布公所。寧波同鄉會。出口公會。浙江旅滬學會。洋貨商業公會。鐵業公會。紗業公會。藥業公會。糖業公會。茶業公會。木商會館。四川會館。山東會館。紹興同鄉會叩鹽。

◎海軍津貼不打不發

何品璋昨據北庭海軍部訓令。內開案據該公署呈稱。據海軍第二艦隊司令處呈請。將此次派往武昌前敵參加作戰各軍艦。所有員兵給予津貼。以資鼓勵士氣等情前來。茲經本部呈准。將前敵各艦員兵月給津貼五成。後備各艦月給津貼三成。應於湘鄂議和後。即行停止。合亟令仰即便轉該艦隊司令。遵照辦理此令云云。

◎納稅華人會今日開會

公共租界納稅華人會。定於今日(二十一)開第十九次理事常會。討論兩大問題。一爲取締租界房屋加租案。一爲收回租界法權案。昨已通告各理事。屆時務請蒞會。共商進行云。

◎高廳判決張欣生案

▲朱潮生執行死刑……張欣生朱健臣趙杏仁控告駁回

上海浦東三林塘張欣生殺父案。前經上海地方審判廳訊明。判處張欣生朱健臣死刑。朱潮生無期徒刑。趙杏仁徒刑二年。聲明不服。提起上訴。業由高審廳三次審理。昨日(二十)午二時。宣告判決。茲錄判決文如下。(張欣生等不服上海地審廳判決殺人鴉片烟賭博藏匿罪人及詐欺取財等罪控告一案。)原判關係朱潮生部分撤銷。朱潮生教唆殺人之所爲。處死刑。開設館舍供人吸食鴉片烟之所爲。處四等有期徒刑一年二月。併科罰金一百元。聚衆開設賭場營利之所爲。處四等有期徒刑一年六月。併科罰金一百五十元。應執行死刑。並褫奪公權全部終身。骰子盆兩只。煙灰一包沒收。張欣生朱健臣趙杏仁控告駁回。當時四犯均聲明不服。聲請上告云。

◎邊守靖來滬之目的

直隸省會議長兼天津新港督辦邊守靖氏。於本月十六日由津抵寗。下榻於金陵關監督兼天津新港會辦溫世珍家。十七日。謁見齊督後。於昨日(廿日)到滬。行蹤甚祕。聞邊氏此來。任務極爲重要。與大局頗有關係。其使命有五。(一)與齊督密議聯蘇皖贛以制浙滬閩。(二)視察南方空氣。密謀應付。(三)進行天津新港借款。(四)調查奉張西南聯合之程度。(五)密商靳閣倒後辦法。又聞邊對人言。頗贊成張志潭組閣。蓋張閣果成事實。則邊自交通或財政希望。其所籌備之新港借款案。必更便利。邊氏在滬。勾留約三四日。即須北上復命云。

◎雙方調查軍警衝突

高昌廟淞滬警察分駐所巡士。於十八日下午因彈壓海軍定安運艦士兵王喜生。在於金回回牛肉館內酗酒滋事。不服解勸。以後釀成海軍士兵而與警察巡士及憲兵等衝突鬭毆各情。已誌昨報。茲悉海軍方面。以此事究因如何起衅。後釀成此禍。自應派委確切調查。惟既經海軍士兵果有不守紀律在市滋事者。則在場彈壓之巡警。應將該滋事兵士暫行拘留。一面報告本管上官核辦。方爲正當。爰於昨日特派海軍司令部副官趙士浙。前往就事地點暨巡警憲兵等機關。詳細調查。以憑核辦。淞滬警察徐廳長。昨亦派委司法課長劉君親往詳查云。

◎五國銀公司之組織

近有華商某某等與中美日英法諸實業大家組織五國銀公司。資本雄厚。規模極爲宏大。聞已在本埠廣東路一號設立籌備處。成立之期。當在十月中。亦中外貿易之一新局面也。

◎吳江公民述災狀請賑

吳江公民錢崇固費樹蔚等致江蘇省長財政廳振務處電云。吳江地勢低窪。匝月以來。霪雨狂颶。城鄉悉成巨浸。水城倒塌。蓮隄沉沒。週來雖有晴意。而水漲不退。若長此以往。春麥無從播種。穀種亦將斷絕。濱湖一帶。豫僑墾荒。已成聚落。今無室家。今歲圩岸衝塌。顆粒無收。既無以爲家。又無所得食。土民圩破之處。風餐露宿。慘象亦同。頻年蓋藏罄盡。遘此大災。流離可憫。聞縣署及各法團會電請省委履勘。計已首途。目前救急之方。則士客難民。首需撫輯。應請迅撥巨振。遴員携款來江。會縣散放。並請在交通附加稅及貨物稅加征一成項下。源源撥助。爲散給穀種圍築圩岸之需。補地方籌款之窮。爲工振兼營之計。庶幾殘黎。稍蘇喘息。崇固樹蔚見聞既切。九叩九陳。亟盼惠濟。錢崇固費樹蔚叩皓。

◎新康銀行擠款之一瞬

字林報云。昨晚(十九)十時許。河南路之新康銀行門前。聚集華人甚衆。總巡捕房捕頭威爾生及其他巡捕多人。即往視察。見有華人約一百人在該行門外呼喚。蓋因謠傳該行經濟上發生困難。故華人紛紛以昨日到期之支票前往取欵。該行行長當時不在行中。但有停止付欵之說。總商會之副會長則在場。當經向衆解說。並得巡捕房之助。衆遂立散云。

◎近一週中紗花市況

▲棉紗　本星期中紗市平定。大阪紗來電有漲有跌。結果較上週稍疲。故本紗價亦見軟。各客幫中因屆舊歷中秋結賬。故交易甚形清淡。綜一週中。成交數額頗少。如二十支五福採花等。開出僅數百包至千餘包不等。秋節過後。客幫辦貨頓增。如汕頭牛莊靑島江西野鷄等。均有辦去。而人心甚高。市價尚屬看漲。蓋客幫銷胃不減。而花市高俏。紗市亦隨之看漲也。大阪紗近期九月份二百九十四元。遠期十二月份二百八十餘元。本紗各牌。計採花二十支價一百八十八兩。五福一百八十兩。十六支如意一百七十兩。綜之今後紗市皆看漲多跌少云。

▲棉花　花市本週中價格雖異常高俏。然銷胃尚有。大都係洋莊去路。至於本埠紗廠仍無交易。交易所通花無所交易。現貨以姚花成交爲多。價三十兩。通花價三十五兩。其餘甯波花價三十兩左右。市面稍形活動。美因外棉價格驟高。以致本花人心堅穩。銷胃亦稍有轉機。今後花價如何雖難推測。然必不至過鬆。美棉本週中漲落甚巨。上星期二大漲。至星期四暴跌。結果與上週相同云。

◎房屋加租聲中之反響

前晚(十九)八時。本埠新閘路新康里住戶。因房主通告。自陰歷十月分起。每幢房屋增加租金五元十元十餘元不等。特假新閘路商界聯合會。開會討論。到者五十餘人。僉以新康里房屋。初僅七元。現在一再增加。已至十四元。今乃又須增加五元。住戶類多中等人家。以及小本經紀。當此百物昂貴。謀食維艱。實難勝此重負。且本年已經增加租金一次。今又續增。衡之情理。亦有未然。公決先組織一新康里住戶全體聯合會。附設於商界聯合會內。一面函請納稅華人會。商界總聯合會。各房客聯合會。一致援助。一面舉出代表。向新康洋行婉商。務達取消目的。並暫舉陳寶廷君担任會計。先印刷傳單。通告各住戶等。均已分別認定職務。積極進行云。

◎閘北商界籌收水電廠

閘北水電廠因官辦不善。迭經地方商民議請收回商辦。公推代表徐春榮請商業公會轉呈省長一節。已誌前報。昨日下午三時。復開會董職員聯席會議。由李廣珍主席。報告開會宗旨畢。即經徐春榮代表起述閘北水電廠自歸官辦。於今八載。一切利弊。及種種腐敗情形。前已備述。茲經調查所得。尙有三項遺漏。試再爲諸君陳之。(一)查閘北水電廠。當商辦時。曾自備可發電燈六千盞之電機一具。原擬再觀商業之盛衰。而定機數之增加。不意改歸官辦後。商業之盛。驟增數倍。該廠非但不謀添機擴張。反將原有之電機賣去。完全購電於租界。甘受外人之節制。不特利權外溢。抑且自喪主權。地方人士。具有愛國之心者。莫不爲之隱痛。而當局者。反漠然置之。此官辦之損害而喪及主權者一也。(二)該廠未經組織之前。閘北自來水。完全購自租界。及商廠成立。水權始得收回。近查新疆路天保里以及寶山路鴻興坊等處。因該廠水量不足。無水可汲。仍接租界水管。如橫浜路之製革廠。江灣路等處。亦均因該廠水量不足。又恥接租界水管。業經開設地井。以便汲用。設各路起而效尤。則該廠營業前途。不無大受影響。此官辦之貽害於地方者二也。(三)該廠既名官辦。則裝管費用。即該廠營業之基本。不應取諸地方。今該廠對於用戶。請求裝管者。仍須貼費五成。否則不爲裝置。是托官辦之虛名。而索取地方半數之補助。且此項貼費。又從未公布大衆。此官辦之留難需索。而貽累於地方者三也。是以地方人民。莫不請求收回自辦。至自辦經費一層。我地方爲利害計。自無慮籌措之不足。應請貴會竭力爭持。主席起言。查去年地紳榮宗敬等。呈請收歸商辦。尚未批准。今欲完全商辦。必爲當道所掣肘。至經費一層。預算不過二百萬。吾商民既爲地方利害計。衆擎易舉。似尚不難籌措。語至此。徐代表起言。官商合辦。吾商人方面。亦斷不能自由發展。居今日而言整頓。非完全商辦不可。如不能達收回之目的。我地方紳商。亦不難另行組織一水電廠。決不願再受官廠之束縛。趙鏡若起言。華界包燈。每盞收費一元八角。火表每字二角四分。燈光不及租界。電費反爲過之。我閘北商界。受該廠苛求。不堪勝言。討論結果。再呈請省長。俯順民意。准予收歸商辦。一面俟省議會開議後。再行選派代表。到省請願。務達自辦之目的。否則我地方紳商。惟有另組水電公司。以挽利權。全席通過。遂散會。

◎商品陳列所之昨訊

商品陳列所近又接到各處送來工藝化粧飲食藥材等品。如中華廠之辮帶。豐泰絲廠之廠絲。愛華製藥社肉精丸。元和老同興醬園醬油。黃隆吉醬園醬油白玫瑰酒天花粉。萬恆醬園白玫瑰酒。實源機器造紙廠及陳列架。燮昌公司特製火柴。鼎豐公司肥皂。張小泉大井記剪刀。日新製革公司各種皮夾提包。聚與益同昌福花露酒。自求廠鈕扣。金星廠介公製造廠螺甸鈕扣。光華履和兩襪廠各色襪樣。鼎華純絲襪廠絲襪。義和振泰兩襪廠絲光線襪。大來廠紗筒管。九成公司

泉唐汪綺雲鬻畫潤例

堂幅整張四尺十二元五尺十六元六尺二十元八尺另議橫幅同屏幅減半琴條同立軸三尺八四
四尺十元五尺十二元六尺十六元手卷每尺三元四尺外加半坑屏四尺四開每堂二十元五尺青
開綠每堂念三元六尺四開每堂念四元扇冊每開四元逾尺加半山水仕女人物同例花卉七折
加半點品臨古補圖均另議書件照上減半楹聯每尺一元六尺外另議榜書每字二元名刺每字一元銅牌及書眉冊首同書屏每幅十元以上金箋宮絹綾子加倍加綵
問碑者另議先潤後墨隨封加一通訊收件處上海北站東首升順里十號滬杭甬鐵路管理局編查課(上海)九華堂[illegible]
[illegible]及府右街東紅門十三號本寓各省各大箋扇莊

正成樂

皷脹藥

有如臌脹一症[illegible]

此者[illegible]

妙動[illegible]

藥刀[illegible]

可性[illegible]

臌脹無憂丹

[illegible]

各色綢緞。休城胡開文曹素功筆墨多件。粹華公司楷片顏料。鶴大、德皮絲烟。中國牙簽廠牙簽。華明號汽燈。上海貧兒院繡屏。利華青梅館兩食品公司罐頭食品。太豐華記食品公司之味始素。大成布廠布樣。福山堂藥水藥酒 開林公司各種鉛粉。與祥棉織廠衫褲手套。華成刷印製罐廠各種罐樣。公利綫廠各色綫線、祥生泰布號各色布疋。無錫麗新公司紗綫呢樣本。麗華染織布廠綫呢綢緞樣本、華芳居止咳除痰藥。中國陸有製帽公司草帽。啓明染織廠羅緞手巾絲光襪。程裕和茶號茶葉。彙康酒行露酒。海門總商會各種商品。現正分部陳列。日不暇給云。

◎萬國賽槍會競射結果

昨星期一(十九日)下午三時至六時。爲萬國賽槍會員在虹口靶子場比賽第二次銀盾之期。報名與賽者計二十二人。(較上月份多五人)內華人四。葡人二。其餘英日二國居多數。比賽課程爲一百五十碼臥射小號月亮靶。各賽十五鎗。每槍限三秒鐘。又三百碼立射大號牛眼靶各十鎗。限半分鐘。比賽結果。以二次獎分合得最多者。推華人陳景塘君爲首。該銀盾照章歸陳君占領。當場各國賽員咸向道賀。關次多數英人愛而別脫雷登二君。各得獎二十八分。茲將獲獎分者十名揭錄如下。(一)英人愛而別脫 百十三分獎一十分。(二)華人陳景塘一百十二分獎十八分。(三)英人林姆白脫九十分獎十六分。(四)英人愛軋禮八十五分獎十四分。(五)英人雷登七十三分獎十二分。(六)英人好治司七十一分獎十分。(七)日人伊西壽米七十分獎八分。(八)葡人雷拖六十八分獎六分。(九)葡人高拉沙六十六分獎四分。(十)英人韋脫六十五分獎二分。

◎朱潮生代表之辯護辭(續)

至過割據與許據性質不同。過割據係調處當然之結果。何人調處。卽朱潮生。據內自列朱潮生。尤不得以此例彼。併爲一談。總之縱無許據原本。不過未能確信中人爲孫嘉賢。若無積極之證明。徒以消極之方法。推定中人爲朱潮生。似嫌未當。況據趙望觀孫德鎬之口供。許據中人實孫嘉賢。而非朱潮生所臆造。又原據已交張欣生。按之全案情節。亦屬相符。自不能憑張欣生朱健臣狡飾之供詞。而爲朱潮生科罪之張本。問事理之彰明較著者也。第二。張欣生既被告發。立於反對地位。原難保不挾仇誣攀。卽案外之穆杼齋。不過地方經董公義所激。形之語言。尙遭誣指。何況對於出頭告發之朱潮生。且張欣生所供。尤無理由。如朱潮生兩次說藥死老子就有錢。伊均不答。掉頭而去。第二次喊往交藥立據時。除朱健臣外。另有四五人吃烟。不知姓名。房內有烟榻三四張云云。按藥死老子就有錢一語。近於戲謔。不若掉頭而去。顯未贊成。不得同意。卽喊往交藥立據。且於人多時公然爲之。豈在情理之中。設張欣生曉而詰問交藥立據何爲。朱潮生將何詞以對。勢必爲人見聞事立敗露。世間安有如是愚笨鹵莽冒昧之人。若朱潮生家椅上房間。豫審中曾往搜索。除躺卓凳外無烟榻。卽謂榻可隨時收去。第一審庭上詰問。張欣生答榻是隨時收去。而房間容量不能縮小。焉能設至三四張之多。事體情節。房間狀態。無一相符。能信其所供爲實。張欣生曾在朱潮生家樓上交藥立據耶。又張欣生日間不能自由出外。經張安仁證明。則朱潮生何能隨便令秋林往喊、張欣生並供不在朱潮生家烟賭。其向不親密可知、張欣生又被其父關在家內。則朱潮生說藥死老子就有錢。果在何處遇見。何以兩次均適無人在旁聽得、如此杳冥恍惚。毫無情理之供詞。又出諸立於反對地位人之口、原判因之認定朱潮生有幇助行爲。此辯護人所大惑不解者也。以上關於原判幇助殺人部分。再就賣烟聚賭部分言之。烟賭別成一罪。而原判旣憑張欣生供。則有兩次誘賭之語。似烟賭與幇助殺人非無絲毫關係。愈當以朱潮生是否賣烟聚賭爲前提。警察崗位。近在咫尺。前後鄰居。斷無不知。第一審不予查詢傳質。已嫌疏漏。況搜索所得(朱潮生本告發人搜索非朱潮生及其家屬所及料)僅烟灰磁盆、賣鴉片烟爲主物、而槍烟千等。亦所必需。今旣無鴉片烟及槍燈等件、試問少些烟灰、除治病外。能否爲供人吸食之用。磁盆不限定擲骰、且在牆脚下。以久置不用。旣無骰子骨牌等具。何能賭。更何能聚賭、十個銅元抽一個銅元頭。專指陰歷正月初五前數日。在弛禁期內。亦不得斷章取義。抹去上文。若朱健臣張欣生口供。同一挾仇誣攀。不足憑信。經過搜索。而無確實賣烟聚賭之證據。前提自不存在。而朱潮生爲完全無罪之人明甚。依上各點。除朱潮生控訴理由狀中。業已叙述外。特將辯護理由。陳請鈞廳察核。謹呈江蘇高等審判廳公鑒。(完)

◎甯波水災急賑會之進行

甯波旅滬同鄉會附設之甯波水災急賑會。成立甫逾二旬。成績甚佳。近更與桑梓各官廳甯波水災急賑會及江浙皖水災急賑會聯成一氣。以利進行。並推定莊崧甫樂振葆項松茂項何楳軒鄔雨嵐余葆三徐原祥應啓霖翁寅初諸君分任鄞奉慈三縣災區事務。已會同會稽道黃道尹致函敦請矣。

◎甯波旅滬同鄉會演講會

甯波旅滬同鄉會於十八日(星期)晚八時。舉行第十次演講大會。敦請美人駱維廉君講美國煤油大王樂克菲之偉業。由丁福成翻譯。先述前此樂克菲之公子過滬情形。及其來華任務。(爲參與北京協和醫校落成典禮)次述樂克事業之發軔。及其推廣之步驟。大王名稱之由來。並諄諄勸告華人以樂氏爲師。努力開發天然富源。最後述洛氏之難能。不僅在致富有術。尤在好行其德。善用其財。演講畢。繼以活動影戲助興。

◎江蘇賑務處成立通知

滬海王道尹昨令所屬各縣知事。以奉省長訓令蘇屬各處災荒迭告。非遴員查勘趕辦急振。無以拯災黎。茲特由軍民兩署。特設江蘇賑務處於省城三元巷。由本督軍省長兼任督辦。嗣後關於災振文電。暨報告等事。仰逕呈江蘇振務處。以資迅速而濟災黎等因 奉此合亟令仰遵照。嗣後關於報告災振事宜。逕呈江蘇賑務處可也。

◎討論約翰借用自來水煤汽合同

上海市經董陸文麓奉縣知事公署訓令。飭卽會同蒲淞市經董會商約翰大學校借用煤氣一事。陸卽於日前邀同閘北市法華鄉蒲淞市各市鄉經董暨約翰大學校校長卜舫濟等。在江蘇交涉公署。會商辦法。當時商定大致。謂該校理化教室借用英租界煤氣自來水之合同。應載明借用之期。一俟蒲淞市自辦自來水煤汽兩該機關成立後。再向該校理化教室裝設。以供應用。所有借用租界之煤氣自來水。卽行届期停止。業已擬定草合同。呈請縣知事核定實行。至電燈一項。决由閘北水電公司承裝。並不借用租界電力。故合同內未曾列入云。

◎東北城聯合會職員會紀

東北城商業聯合會 於昨晚六時開職員常會。正會長馮秋心主席。校董張瑞生提議義務夜校事。陳天生提議十月十日國慶紀念。本會應如何籌備慶祝。日間舉行職員慶祝會。晚間舉行聚餐會。與學生隨同校舉行提燈會。並備絲竹灘簧。再由文牘科擬具通告。分發各商店。請爲一體懸旗掛燈。共伸慶祝。次陳覺初提議反對魯案直接交涉案。結果。拍電北政府表示反對。末由馮秋心提議。各路商界總聯合會總副董。業已舉出。本會亦應速即推定出席議董。以資扶助總會之發展。當推定馮秋心張志鵬陳覺初姜昌年蔡明正陳仲良羅康聊等七人。爲聯席議會出席議董。

◎民國路商業聯合會開會紀

民國路商業聯合會 因副會長崔奇峰來函提議籌募太平洋會議國民代表旅費事。於前日下午八時召集評幹兩部。開會討論。崔君說明理由。略謂此番太平洋會議。關係我國存亡甚巨。爲上海團體一份子。自應稍盡棉薄。鄙意先兩詢總聯合會。將來此項旅費。如由各團體攤認。則總會所認之數亟應從速召集。各路共同担負。俾免將來因籌措旅費而誤代表行期。今日到會諸君。務請分担勸募之責。俟總聯合會復信派出數目。卽請着手籌款。崔君述畢。羣皆贊成。

◎青年會消息兩則

青年會智育演講會。訂於今晚(星期三)八時。敦請中華基督教青年會全國協會總務部幹事顧子仁先生。主講歐美最新教育之狀況。凡百士女。均可往聽。並聞聖經學校亦於今晚七時開學。本屆計分中西課程二十餘班。概不取費。有志研習者。務于今晚六時前往報名受試。中西可以自擇。願學者盍速報名。

◎兩女學合併後狀況

虹口本立中西女學。自與基督教女校合併後。向分爲二校。第一校設在隆慶里。第二校設於輔華里。均已於本月二日開學。本學期來學新生頗多、原有教舍。實不能容。校長陳才榮現在輔慶里另租新屋二幢。該屋工竣。卽行遷居。作爲第一校舍。

◎女青年會第一次游宴預誌

崑山路十一號中華基督教女青年會、定於本月二十二號(星期四)爲游宴日。擇定南翔爲游宴地。該處滬甯車去程只三十餘里。離地處鄉村。可參觀者極多。且有名園。可供飛覽。惟食品宜各自携帶。該會路備清茶。據云爲該會第一次游觀之樂舉。昨通告各會員。條文如下。(一)游宴者須於二十二號九時一刻之前齊集北火車站。(二)由會代購預定坐位須於二十一號(星期三)前答復。以免臨時急促。(三)來往車資約洋五角。(四)天雨順延。

◎西華德路准備歡迎總董

西華德路商界聯合會。昨晚六時開第十六次常會。到會者二十餘人。首由會長沈佩蘭、謂勞合路總聯合會辦事曖昧。今二十餘團體主張改組。敝會當公議決。准從多數。現大新街新總聯合會旣有十餘路承認。敝會亦不得不從衆願。語畢。大衆贊成。準備各職員歡迎湯節之爲總會主任。

◎錢業公會建築會所

上海錢業公會因原有會所。不敷辦公。前經募集基金。另築會所。茲已擇定地點在天津路山西路口。係前之同仁堂舊址 現已開始建築。規模極爲宏大云。

◎各縣組織童子軍之廳令

上海縣勸學所昨奉江蘇教育廳訓令 內開案查本屆教育行政會議。議决各縣小學校組織童子軍案。業經呈請省長核示。前奉指令內開。呈暨議决案附件均悉。該項議案。應准由廳分別通令各縣及勸學所遵照辦理此令等因 奉此查童子軍經費列入預算。曾奉省長訓令。經飭該縣知事轉行該縣各學校酌辦在案。茲奉前因。合行錄案公布。在未辦各縣。亟應尅期籌辦。已辦各縣。務當督促推行。以期普及。合行令仰該所長遵照辦理云云。

◎檢廳定期焚充公烟土

上海地方檢察廳所判决煙案。計自本年一月一日起。至六月三十日止。暫截存通達公司等七案。共計烟土三千六百二十九兩四錢。烟膏一百六十八兩九錢。烟灰嗎啡等五千〇十一件。定期十月一號下午二時在該廳門前當衆焚燬。已呈奉高等廳核准。昨特函報護軍使道尹各機關届期派員監視云。

◎碾米公所常會中决議案

上海機器碾米公所。前日開常會。提議以長江淮揚沿邊各埠、新客秈由滬甯火車運申。轉運公司押匯一層。前經議定限制本案 茲值新穀登場。米價勢必步跌。往往轉運公司。仍有多押過限情事、萬一市價跌小。所押過距米客藉口延宕不賣、廠家必多糾葛。應由公所函致南京鎭江運輸公會暨各轉運公司。隨市轉移。遵照限價押數云云。幷又議客貨入廠。未經保險者。應令一體估値照保。勿吝保費。貪小失大。如米客未諳保險章程。可由廠家代辦云。

◎師範學生跳電車跌傷

師範學校學生虞祖望、無錫縣人。今年二十歲、昨晨九時許。乘華商十一號電車。由小東門往西門。詎車過大南門外民立中學西首。虞不俟車停 遽然跳下。時適開駛快車。虞從車躍下。跌仆倒地。右足捕入軌道。致遭輾斷。其頭角連頭髮頭皮。亦削去一片。一時血肉模糊。慘不忍覩。人亦暈去 於是該車停駛 閘警上前將該車上之十三號司機人喬喜文證人譚兆年連同該學生併送二區二分所。李警佐察得該生所傷頗重。命先送新普育堂醫治。喬喜文與該證人着函送地方廳訊辦。午後奉檢察官訊供之下。判譚退去。喬看收押。候詣該堂察看虞傷勢若何。以憑核辦。

◎開晴後之本埠米價

前日起天時晴朗。內地米區如無錫蘇州同里常熟六直各處。積水漸退。橋洞中船隻已可進出、惟小輪有數家尙未開班。昨日南北兩市南北帮米船到者增多。計有四十餘號。破甕以中國米居多數。銷路甚形淸淡。各米店亦不能多進。一般米客。亦不敢居奇。人心爲之一轉。收機破甕每石跌至十二元八角。中次者跌六七角。浦東新米亦跌至十一元五角。新羊秈亦小三四角不等。

◎慶康錢莊被擠擱淺

河南路抛球場北如意里慶康錢莊。爲紹帮及同慶蛋廠等糾股開設。平日營業興旺 此次因受某股東用銀濄鉅。前因日會諸債有週轉不靈之言。遂致擠軋 至前晚因到期解款七八萬金無法調措 始於昨晨宣告擱淺 當卽檢查賬據。放出計約四十五萬。目前受軋約二十餘萬。據經理親信言。收付相抵可以不虧。存款各債戶。已豫備追償方法。尙有代收某交易所股款。亦受其累云。

◎證券物品交易所昨日市況

▲前市 標準紗開盤市況平穩。以後趨勢漸疲。市價驟跌。各月期行情均陸續小去有一兩五錢左右。成交六千五百五十包。棉花部今日加入標準一種。定名爲中國棉花。以通州花作標準。其買賣月期。自十月至二月。開盤各月期價格均在三十六兩上。迨後近期續見增漲。遠期則上落尙微。交易暢旺。成交計一萬六千數百担。南洋兄弟烟草公司股做開六百股。價跌一角。麵粉交易所股無市。本所股市況仍軟。本月期行市。又小去一元有餘。十月期亦小五角。共成交一萬二千股。

▲後市 標準紗開盤市況仍疲。以後雖互有回復。然核之前市收盤行情。各月期均須小去二三錢至四五錢光景。交易尙旺。成交有六千三百包。中國花衣市。各月期皆屬疲落。計跌去五六錢至兩許。收盤近期行情在三十六兩及三十六兩〇五分。遠期則在三十五兩八九錢之間。共成交一萬一千担。南洋兄弟烟草公司成交一千數百股。價小三四角。麵粉交易所股祇十月期二盤做開三百五十股。價爲八九，三〇。本所股趨勢仍軟。本月期又見跌去一元五角。十月期亦隨跌四角。共成交一萬一千六百股。

◎閘北水電廠長今日交代

閘北水電廠廠長經王省長委任馮應熊接辦。早見明文。茲悉馮已定今日到差視事。舊廠長湯文鎭。已將交代手續辦妥。廠中員司工匠人等。本月薪水一律發至二十日爲止。餘俟新廠長接事後補發。

◎革警擺賭害人

閘北共和路菜場西首恆通路。爲往來要道。每日上午。有一班被革軍警串同流氓地痞擺設賭攤。並用婦女在場爲媒介「個中人名曰撬把」誘人賭博。硬搶强奪。形同賊盜。受其害者。指不勝屈。昨有一鄉婦行經該處。被若輩騙去洋兩元數角 歸告家屬到來。欲鳴警拘捕。若輩早已遠颺矣。

◎洋棧小工病斃請免驗

浦東老白渡同泰福洋棧內。倒斃小工一名。經地保投廳請驗。忽据丁鼎龍棧廳。訴稱死者係其姪名金火。向在該洋棧爲碼頭小工。因病倒斃。請求免驗。王廳長恐有別故。特派張檢察官等蒞驗。死者尙無傷痕。准予具給收殮。

◎鴇婦留女孩諒無好意

山東路三百三十八號雉妓院鴇婦。另租浙江路八百八十六號房屋。容留十一歲女孩丁如意子十歲女孩連弟兩口。經人函告老閘捕房。捕頭克羅克率同華捕往查屬實。將兩女孩轉送濟良所。昨解公堂。克捕頭上堂稟明前情。並據婦人崔陳氏延律師到堂辯稱。丁如意子係做當事人之弟媳。童養在伊家中。徐連弟之父。亦在公堂 可以訊問。但本案並非妓院容留幼女。不涉刑事範圍。要求將兩女孩分別給予領回。中西官核供判兩女暫留濟良所。候下禮拜三查明再訊。

◎烟廠女工被人串拐

浦東陸家宅甬人葉金龢之弟婦某氏。年二十餘歲 向在英美烟公司作工。上星期逃走無蹤。經葉查明係鄰居王阿坤郭張氏所串拐 昨日控由游巡第三隊。將王郭男婦二人拘至警署。會署長判解地方檢察廳訊辦。

◎大賚洋行控鐵行定貨不出

美商大賚洋行控可燐鐵行主唐晉齋唐子培陳受昌錫昌鐵行經理榮西榮宋幼琴等定購鋼板延不出貨。請追貨價損失。昨日復訊。被告代表律師上堂譯稱。此案由兩造公正人公估後。再舉美按察使羅平傑氏爲本案特別公正人。迄今未見羅君報告書分給兩造。應請展期再訊。原告律師反對。並稱本案進行數月。未見公正人公判。被告無非欲延長日期。關讞員核供商諸美丁副領事。判被告律師請求一節。候會商判决。

◎昨日公共公廨刑事瑣案

▲流氓拆梢 虹口韜朋路婦人張陸氏。控流氓陳仁寶糾黨拆梢洋二十元。昨由捕將陳拘解公堂。判陳押西牢六個月。

▲糾黨恐嚇 曹春林控厨子殷阿金與婦人劉張氏、將伊軋入北四川路小茶館。糾黨恐嚇。由捕將殷及氏拘獲。昨解廨判殷阿金劉張氏各押七天。

▲夫妻口角 兆豐路吳紀榮。在家與妻口角、將洋瓶擲傷包阿裕頭顱。由捕拘解公堂。判被告押候原告傷愈再訊。

▲巡捕串竊 總巡捕房一千二百九十四號華捕朱榮昌因與陸寶郞高長桂串竊虹口吳淞路四百零六號王連生銅元七十二千。經捕拘獲。押候復訊。

▲破獲花會 李大開糾同陳阿榮等在西華德路開設花會。被捕偵悉。往將李等七人拘獲。昨解公堂。判李罰洋三十元。陳阿榮罰洋十元。餘各罰洋三元。

▲誌謝 昨承商務印書館惠贈英語週刊三二一期學生雜誌第八卷第九號各一册。特此鳴謝。

時評 三

●新米漲價之怪像

新米已出，米價不跌反漲，這是甚麼緣故？據我所聽得的，米仍不絕在那里私運出口，不過私運的方法更巧妙罷了。

憑你怎麼巧妙，儘得過官底手，僥不過人底口。 所以儘祕密不能塞住人底口，儘有口不能撳住官底手。

以前米貴，不過吃米貴；米貴已是少數人吃的了。 經過水災以後，把災民嘴邊的挖出去賣重價，究竟太忍心了。

販進鴉片烟來的，因人吸了要病，大家會來禁止懲辦；販出米去的，却不見有官出來，因不吃要死，幾辦過一個。 這是怪事呀！（湘君）

商務行情

各國滙兌

九月二十日各國滙票行情如左

英國電滙 上海規銀一兩 三先令九辨士二五
英國現滙 三先令九辨士
買進四月 三先令九辨士七五
銀行四月 四先令一辨士
定貨四月 四先令
定貨六月 四先令〇辨士二五
法國電滙 上海規銀一百兩 四百兩法郎
四個月 上海規銀
美金電滙 上海規銀一百兩 七十六元九角五分
又四月 七十七元
荷蘭電滙 上海規銀一百兩 二百二十五盾
印度電滙 上海規銀一百兩 二百五十七羅比
香港電滙 上海規銀一百兩 七十三兩
新加坡電滙 上海規銀一百兩 一百六十元
俄國電滙 上海規銀一百兩 二千五百盧布
德國電滙 上海規銀一百兩 七千四百馬克

中國滙兌市

昨日上海中國銀行對天津漢口之匯兌如下

天津電匯每百兩合申元一百〇〇兩
又即期每百兩合申元一百〇〇兩
漢口電匯每百兩
又

各國貨幣

九月二十日錢莊開市價如左

德國馬克每個
俄幣羅卜每萬
千元新票每萬
五百老票每萬
二百五十新票
東三省票每元
法國佛郎每個
新加坡票每元
香港幣票每元
銀行馬克
銀行羅卜

金市

九月二十日

銀市

九月二十日

銀洋錢市

九月二十號北市

上海證券物品交易所

中華民國十年九月二十日陰曆八月（昨日證券物品行情）

上海華商證券交易所

九月二十日上午做開行市

上海棉業交易所

上海華商紗布交易所

中華民國十年九月二十日期貨市定行情

外國股票

上海麵粉交易所

現貨麵粉

滬南米市

滬北米市

疋頭市

船期

輪船進口報告 九月二十號（十九）禮拜二

輪船出口日期

銀貨從略

寧波班 定海穿山班 通海班 崇海班 汕頭香港廣東班 威海烟台天津班 定海石浦海門班 通州揚州班 青島班 牛莊班 安東班 爪哇班 美國班 歐洲班 香港小呂宋班 日本印度班 日本班 長江班

電鏡催眠法

連同電鏡一具 特價三元

此書爲本會會長余萍客先生最近在津浦車上口授其友人之速成法訣……

靈子術秘鑰

預約大洋一元二角　九月底截止十月中出書

男女生殖器病自療法

預約大洋八角　九月底截止十月中出版

中國靈子研究會　本會函授治療　各種函索章程即寄

影印墨海金壺預約

借月山房彙鈔出版

百川學海出版

宋六十名家詞出版

大觀錄出版

田桓書畫例

兄弟牌香烟

中國南洋兄弟烟草公司

大兄弟牌香烟是用上等國產烟葉做的這烟清香適口遠近馳名人說物美價廉這話眞不錯呀

凡之烟莫如兄弟

婦女評論

上海民國日報

第八期　民國十年九月二十一日

目錄

女性的劣點（言論）　艾鵑女士
婚姻問題與人口問題　學道
男女社交的贊成與反對　冰
世界婦女運動底兩大潮流　沈澤民
女性中心說　美國瓦特原著　夏丏尊譯
第五章　生殖底方法（續）
我尋遍了……（詩）　比國梅德林著　沈雁冰重譯
纏足與留學（通信）　李宗武　學道答
母性底尊重（隨感）　西冷
男子給了女子的羸藥　冰

言論

●女性的劣點

艾鵑

我以為我們女性裏有許多缺點，當此社交初行的時候，很宜自己披露。——因為男性的覺悟者，自認女性劣點是幾千年來男性侮蔑女性的結晶，浮蕩者又想藉此劣點加以侮弄，都不肯極力攻擊，非我們自己來說不可那！

現在我拋開那些少數特別的以及兩性並有的缺點，單就普通女性較甚於男性的說說吧：

一是服飾帶『挑撥性』。許多自命新女界領袖的青年，裝飾得簡直像『穿學生裝的娼妓』——胭脂，淡粉，蜜香，絲巾，明珠，美鍚，鑽戒，西鞋！和異性去吃酒看戲。唉！這是什麼心理？願那如我以上所描寫的裝飾着的姊妹們，恕我直說吧！我也管不得伊們痛罵了！我要說：伊們的簡直是妓女的行徑，最好也不過比娼妓所要求的時間較長，待遇稍平等罷了！

二是舉動帶『脆弱性』。一般自居嬌貴的女性，常裝出奮女性取憐於男性的醜態——弱不勝衣，處處須人扶持。哼！老實說吧，這種心理，我敢武斷是想得男性的憐愛，我不敢諱言伊們不以特等玩品自居麼！

旁的且不論彼，單這兩種，已很足做色情狂的異性們的導線了！諸姊妹們！如不以我這話為侮辱同性麼，快快起來評論評論罷！

●婚姻問題與人口問題

學道

一、婚姻問題與人口問題底關係

結了婚姻，不能不生殖。生殖了子女，不能沒有生活資料給伊們。這是極明白的事情，大約誰也是知道的。

然而在這誰也知道的接連三個事項中，就是婚姻—生殖—生活資料中，卻存着糾結的葛藤。其原因，就在最末一項——生活資料——難得，換句話說，就在貧窮。為什麼貧窮呢？就在人口比生活品過多。為什麼人口過多呢？就因為婚姻，生殖不會節制的緣故。

所以一經注意了貧窮，人口問題便成為世人注意的問題；注意到人口問題，對於婚姻就常有種種的議論。換句話說，自注意了貧窮，婚姻問題與人口問題就成為不可分離的問題，講婚姻問題的，再也不能憑空想像不顧人口發表意見了。所以我們現在講婚姻問題，也不能不說到人口。

二、人口問題底兩大思潮

貧窮確是現在社會的一種事實；要去掉貧窮只好減少人口，也是現今社會迫不得已的方法。各派人口論者，在限制人口一點上，差不多已經沒有不同的論調了。

只是限制人口，實有兩種可能的方法：一是限制前圖中的第一項，即限制婚姻；二是限制前圖中的第二項，即限制生殖。因此人口論上，現今存在著兩大思潮：一就是主張前者，主張限制婚姻的『馬爾塞斯主義』；一就是主張後者，主張限制生殖的『新馬爾塞斯主義』。

三、限制婚姻派——馬爾塞斯主義

馬爾塞斯人口論的要旨：

（一）食品增加的速度總趕不上人口增加的速度。

（二）因為這樣，所以人間常苦於食品不足，社會常有貧窮與罪過存在。

（三）要免除這些，人口須有節制。節制的方法有二：一是積極的節制，一是預防的節制。積極的節制法，就是增加『死亡率』的方法，例如那時疫戰爭逼促許多人死去之類；預防的節制法，就是減少『產生率』的方法，例如獨身生活，或晚婚。

在這三個要點中，除了第一個要點之外，（二）（三）兩項後來都被限制生殖派——即新馬爾塞斯主義——批正了：

（二）底批正——社會上的貧窮與罪過，不只是人口過多的結果；社會組織底缺陷，確纔也是一個原因。

（三）底批正——用晚婚或獨身等禁欲方法限制人口，未免太酷刻，不如用那預防受胎的方法，因預防受胎比禁欲更自然，更不損害身體底健康。

四、限制生殖派——新馬爾塞斯主義

所以新馬爾塞斯主義的要點，是在於限制生殖。伊們所提倡的約有左列數項：

（一）相當的早婚（以不害生理為限）

（二）受胎豫防法（在生過幾個以後）

簡括說來，就是反對限制婚姻，——獨身或晚婚——主張用限制生殖的方法，來減絕貧窮。

限制生殖的方法，就是受胎豫防法。

伊們以為要除卻賣淫、悲哀、犯罪、疾病等事，須反對晚婚和獨身；要保全兩性間底清潔，家庭底悅樂，個人底幸福，社會底安寧，須提倡相當的早婚。

伊們以為豫防受胎，並不會怎樣損傷身體。約略說來，如

（一）輸卵管或卵巢除去法（永久的）
（二）別居法
（三）洗滌法
（四）充填法
（五）脫出法
（六）防遏法
……………

都頗安全可用（這里恕不具述）。

五、我們底選擇

我們對於以上兩種意見，應取何種呢？我可以毫不思慮地回答說，在必需時該取第二種，——就是豫防受胎法。

用這種豫防受胎法，或許有人要非難，以為這樣，男女的清潔或許因而破壞。

但這破壞不破壞是另一問題。破壞固然是壞的；但並不能因此來推翻豫防受胎法本身底好處。

這種方法本身的好處，約有左列幾種：

一、是關於生上的——

本刊啟事一
兩性問題是個極重要的社會問題，而婦女問題又是當今兩性問題中最重要的一部分，我們急應想法解決，為此與覺悟欄同人商定，每星期三日就「覺悟」原有篇幅出本刊一張，從決無間斷，並望愛讀諸君隨時賜教。

本刊啟事二
本刊仍隨民國日報附送，當然不另取資。惟欲單定本刊者，每年五十二期，連郵費取大洋八角，半年二十六期，取大洋五角，但不零售。

新華俄文夜學招生
[illegible] 校址上海北四川路 [illegible]

近代文學十講（上卷）出版
學術研究會叢書第二冊
[illegible]

覺悟叢刊
從一九二〇年七月起，每月彙訂成一冊，每冊內容三十餘萬字，每冊定價三角。去年七八九十月的已賣完，今年八月的已訂好。
[illegible]

因此，生物學者於分裂生殖的時候，也用着「母細胞」、「娘細胞」的名詞。在這里，即使說生命起於女性，永遠地因了女性持續的話，於言語上，學問上，也沒有甚麼不當。從這意味，就使說，自分裂生殖以至單性生殖，直無性生殖底全時代，存在的只有女性，也不要緊。再直捷說，生命是以女性開始的。

再在這個以上，把生殖底發展來調查，這女性中心說就越加有力了。就是：女性從太初就存在，不變地持續着，男性卻從中途發現，雖經過種種的變遷，到底不成生物界全體的現象，即就今日論，沒有男性的生物種屬，比有男性的生物種屬還占着多數。要之：女性是生物底本源根幹，男性是後代的派生物，並且男性自開始以來，長年月間，只盡了交精的任務；即在今日，多數的下等生物中，男性於交精以外，還有甚麼任務都不做的。（本章完）

詩歌

●我尋遍了……

比國　梅德林　著　沈雁冰　重譯

我尋了三十年了，我的姊妹們，
我尋他躲藏的地方；
我走了三十年了，我的姊妹們，
卻至今找不到他。

我走了三十年了，我的姊妹們，
我的兩脚倦而且破；
無處無他的存在，我的姊妹們，
但簡直沒有他。

時間愈過愈悲哀，我的姊妹們，
拾我的靴兒你自去罷；
因為正像黃昏向下沉沉，我的姊妹們，
我病在我的心坎……

你們是很年青，我的姊妹們，
只管彳亍向前進，進；
取了我那「朝山進香」的衣缽，我的姊妹們，
像我已經做的那樣去做………

梅德林（M. Maeterlinck）比國現代大劇曲家，大詩人，大論文家；他是象徵主義者。上面的一首詩亦是象徵主義的，原刊 L. Lewison 的 The Poets of Modern France（近代法國的詩人）中。這部書是專講法國象徵派詩的。

通信

●纏足與留學

照現在我國的情形看起來，無論精神物質兩方面，都還有留學的必要。女子是國民的一部分，當然也應留學。向來女子之留學者甚少，所以女子留學，或更比男子重要些。但小脚的女子，應不應留學，卻是可以研究的一個問題。

講起人道來，纏足過的人，不過脚的一部分，帶疾而已。對於留學，好像沒什麼關係。但事實上卻不然。近兩年來，到東京來的小脚女子，比從前多了。日本人見了伊們，自然要呆呆地瞧一下。因為不會見過這種樣兒，自然很奇怪。如我們中國學生見了伊們，則一定立刻紅漲了臉，飛快似地走過。伊們自己也自然覺得很不好意思，拚命想裝天足的模樣。可是病入膏肓，悔已莫及，畫虎不成，反類其犬，搖搖擺擺的醜態，越發畢露了。

在國內見小脚的人，倒也不起什麼作用。但這大概是入鮑魚之肆，久而不聞其臭的緣故。但在外國見到，的確能令人的汗毛，五百五百的豎起來呢！見到的伊，雖並不相識，然好像和伊同負這丟臉的責任。原來二十世紀的新文明世界中，自命為文物之邦的中華民國內，還留着這些野蠻殘跡，殘酷陋風，然是丟臉的事!!小脚女子去留學，實無異把丟臉的照牌，高懸到外國市場！所以這個問題，我也請大家商量商量。

李宗武　在東京

我們以為纏足與留學，完全是兩個問題，並無甚麼連帶關係。倘說伊們去留學是丟臉的，伊們在國內也是丟臉的，在國內也丟臉的時，又把伊們驅逐到哪里去呢？

而且，我以為伊們能在外國促起男子丟臉的羞恥心，正是伊們絕大的功績。現在的女子，被有權稱弱點，原來都是我們男子丟臉的事；但在昏夜裏睡慣了的，卻並不知道。正該放在路見曙光處作一對比，使人因比較而反省纔好哪！

何況纏脚風氣底養成，男子是有ㄨ的運動責任。現在男子被伊們引起丟臉，正是男子咎由自取呢？

話雖如此，我們卻極其希望伊們以後不要纏足。我們希望以後一切尊重天足，不再有留小脚到東京去的熱烈，正和希望一般日本留學生不再販軍閥主義從東京來一樣。

學道答

隨感錄

▲母性底尊重。男女兩性，在人類平等的意義上，當然應該平等；但是我以為母性卻應該特別尊重。所謂母性，就是女性當擔儀為母和實行為母的期間。這時候，女性既成了母性，對於種族保存上所負的任務，實在非常重大。所以在經濟制度改革以後的國家或社會，當然應該給伊們以相當的尊重。就是在現在的經濟制度之下，國家或社會或家庭，也應該相當地尊重伊們。質言之：就是女子當為母的時候，一面既負為母的重大的責任，一面自然不能做那一切和男子們同等的工作；那麼，這時候的伊們，雖然不能有生產的勞動，卻應該由男性和其餘的女性供給伊們以相當的豐富的消費。這種供給底意義，絕非慈惠的布施，也絕非役使的營養和怯弱的保護，實在是種族保存上的要求所應受的尊重。所以母性底尊重，並非男性對於女性的尊寵，卻是男性和不為母的女性，對於為母的女性的尊重。

西冷

▲男子給女子的羸藥。有一個人做了篇「男女人格平等論」，（見婦女雜誌八號）先說世界上無論哪種社會都是男尊女卑的，我國尤盛；卻又說「再從別方面看來，在男尊女卑的反面，似乎還有女尊男卑的風尚存在。美國的男子，須替他的妻結靴鈕；在升降梯中，遇着婦女，男子要對伊脫帽，這便是個適例。……」這話實在是錯的！須知美國這些風俗，祇不過是風俗罷了，決非含有尊女的意思；如果他們尊重女子，為什麼不許女子和男子有同等的貞操限制？為什麼他們鼓吹「守家婆」？須知歷來男子對於女子的手段總是分強硬與柔軟兩種，兼行並施的。一方面把女子禁錮如同犯人，一方面卻讚美女子，說女子是嬌嫩的花，靈巧的鳥，應得如此供養的。他們硬派定了真理，假借學術的尊嚴，說女性宜於做溫柔纖巧的事，不宜於做拆理明辯的事，可憐的女子，生生的被他們提走自己支配自己的地位，要男子來支配，男子又拋一件美麗的外套，說這是你的，這是你無人不崇拜的特質，分明是玩弄，卻說是尊重，在女性尚未覺悟的時代，自然很對於這個滿意了。我們現在追想起來，把這些養花養鳥的辦法，想得什麼是的，這幾千年的造作，把女子造成了現在的狀態，卻還有人忍心說這是女子天生的弱點！呼！告訴你，是男子的羸藥把女子的神經麻壞了的！

冰

(a)身體虛弱、不堪分娩時
(b)分娩太密，母體易衰時
(c)難產者

這幾種，是衛生上不得不用受胎豫防法的。

(二)是善種上的——

(a)精神的殘廢者
(b)肉體的惡病者

這幾種，是爲人種起見，不得不用受胎預防法的。

在這兩種時候，大約誰也不會以爲不應該罷。那麼，受胎預防法底本身，並不是不好的、可非難的了。倘要非難，最多只能說應用的範圍。但在應用的範圍上，我們卻不知道：何以不該從衛生的必要、人種的必要、推至於生活的必要？

大約以爲不以生殖爲目的，便不該有性的交際罷！如果這樣，那就是忘了人間生活的誤認。要知道下等動物是以生殖爲唯一目的而有性的交際的，人間底性的交際卻有兩種目的，就是生殖與戀愛，下等動物也不是毫無戀愛存在，但決不甚明顯。然在人類，卻發達得幾乎只知戀愛不顧一切的程度。略過這些發達的戀愛、只知本能的生殖、不也太近視麼？

而且行了性的交際卻不生殖的，世上不是很多麼？倘照伊們反對論者說，那不會生子及生子期間已過的，不也都該分離麼？

六、婚姻底正路

所以我們敢正襟地說，婚姻以不違時爲宜，倘因經濟必要，正不妨採取新馬爾塞斯主義行限制生殖法。這在勞工更是重要，免得失業者過多，勞銀低下。我們都該知道舊馬爾塞斯主義，正被那資本家門下的學者，在哪里利用呵！

●「男女社交」的贊成與反對

氷

上期的婦女評論討論這一件事，我不及把個人的意見寫出來和大家討論，所以今兒補寫幾句話。

這個問題本來沒有多大討論；男女社交就是男女人格平等的表示，反對男女社交，就是反對男女平等：一句話就說明了。無論哪個型式的人類社會，從漁獵時代的酋長社會起，到現代的所謂文明社會，「男女社交」都不成一個問題；只有我們這「禮義之邦」裏，一向把這件事當作了不得的「有關風化」的大事，大人先生們口裏是死不肯說，其實帳幔背後「無所不至」，未嘗不做，單就寫在書上，傳到現在，我們看了的，也就不計其數，其餘漏略不及使後人得知的，更不曉得有多少呢。請問數千年來用「上諭」來强迫施行的禮教，有什麼成績？除了造出許多不自然「情史」，反常的「穢跡」而外，還有什麼成績？須知道這些不自然的「情史」，反常的「穢跡」，正因提倡不近人情的禮教造出來的。男女有愛慕之情，這是天賦與伊們的，人類所以比別的動物高明了許多，這也是一種資格；如今强以人力壓迫這天賦的愛慕之情，僅許他一個機械的傳種職務，這不是使人類降而與牛羊犬馬一般，只知到了春天交尾傳種麼？人類本就有精神的愛戀與生理的肉慾相輔而行，禮教卻使人只有生理與肉慾，這實是禮教的大罪惡，把人類墮落到禽獸之途去！

哼！這就是禮教的好處！

以上一段是駁那些扳起「禮教」面目來反對男女社交的先生們。既然幾千年的禮教把我們中國人墮落到禽獸之途去，我們現在驟然解去了束縛，要做個自然的眞人，怎敢自說已經完全不帶一點獸性。對於現今誤解了男女社交眞意義的青年男女，不能恨伊們，因爲伊們是禮教的犧牲者；更不能因此而懷疑於社交，因此而對於禮教思想復辟，因爲這正是禮教造成的結果，決非禮教的一部修改可以補償的。中國人是天生的富於懷古性的，又是天生的富於好飾外表，喜歡莊嚴的「道貌」性的，一見過渡時代的青年男女有點不應不恥的事情，就覺得這「糟了」，於是便回想到舊禮教的男女之防去，有許多曾經受過新思想洗禮的人，現在都思想復辟起來，想把「男女社交」這四字底下加一個「但書」，定上一個精密的限制，這方是笑話哩！青年的誤會當然要想法糾正的，但不能仍舊套了舊禮教的話頭來不分青皂白亂斥一頓。

和社交問題連帶的婚姻問題！——如所謂停妻再娶，變相的一夫多妻等等——也是如此。有條件的離婚制有多少缺點，誰也不能不承認；至於中國現在的情形，被離婚的女子有不能生活之慮，這自是實情，如果因此悲憫而情願自己斬斷已發生的戀愛，自己犧牲，這是他個人的信念，當然沒有人反對他；但這祇是個人的信念而已，不能作爲道德標準，勉强人人去履行。近來頗有些「超人」式的人道主義者，說男對於女離婚，這女子不知有多少痛苦，這是非人道的，還是不離婚好；說這話的人如果他自己沒有別的戀愛罷了，如果他自己也有戀愛，那麼，我眞不知他那所謂人道主義是否也適於被戀愛的彼女？妻受了離婚要痛苦，不知那受戀愛的女子受了失戀，也痛苦否？如果他一方不離婚，一方不斷絕新生的戀愛，這才是變相的一夫多妻呢！

以上也是駁反對男女社交者。贊成男女社交者的言論也有些很可以引人誤會的，在下面再說一些罷。

在先鼓吹男女社交的人們，舉出一個理由來，說是中國的社會生活太乾燥不過，男女社交就是解救這乾燥生活；這話很有些青年聽了相信。其實這話是不對的。解說「男女社交所以必要」的理由很多，不必舉出這個理由來；如果說因爲生活乾燥無味故要去找女子解解悶，這完全是把女子當作玩物，豈有此理？但是現在的青年卻竟照此辦了，我親聽過許多青年男女說鄉村的生活無味，因爲沒有大批的「新男女」住在那里，伊們沒有交際，所以無趣。這種誤會若不根本除淨，男女社交永久沒有上正軌道的希望。

現在有許多青年男女竟以社交爲「新青年」的必要資格，除此以外他沒有別事可做了；恐怕就是受了這「解救乾燥生活」一言的影響。這一類的贊成社交的話，實有辯正之必要。

又有些人，贊成社交，卻以爲男女社交就是自由戀愛，覺得既社交了，就非發生戀愛，找個戀人不可；這也是不對的。社交自社交，戀愛自戀愛，怎麼能混在一處？這種誤解也是眞正社交前途之障礙。

現在的青年男女的社交，多半有上述兩層的誤解，這是不用諱言的；但我們要曉得是幾千年來被吃人禮教損害的人們一旦解放後當然的結果，不用希奇，不用失望！經過了這一階段，自會到正當軌道上去；所可懼者，一般看不透的人們，思想上要復辟，要把才上得幾步的思想又拉回來，這眞是糟極糟極的了！

●世界婦女運動底兩大潮流

沈澤民

世界的婦女運動潮流分兩大派。一派是爭政治自由的。英國美國的婦女運動便是。伊們的口號是『Votes for Wom n』，譯成漢文，是『婦女選舉權』。據這派的理想，婦女原是和男子同等的，只因爲種種政權被男子所剝奪，所以變成劣敗者倚賴者。伊們的根本原理是立在提高女子，或不如說，解放女子到和男子一樣的地位上的；換一句話說，伊們的婦女運動的目的是在把婦女變成和男子一樣。所以在英美婦女運動的過程中，曾產出過許多男性的女子。這派被德國與斯坎的那維亞的婦女運動所反對。據這第二派的主張，婦女所該力爭的乃是道德的自主權，而不是政治的自由權。伊們以爲女子畢竟是女子，女子自有女子的天性所宜，女子自有女子對於人類所負的責任；女子的天性是愛，是感情，女子的天職是充分發揮這種天賦的本能

新青年叢書出版廣告

第一種 社會主義史 克卡樸著 李季譯 布面一元 紙面八角

諸君要想知道世界各國社會主義運動的源流，不可不先讀此書，英國克卡樸氏於一八八二年著成此書，他敘述各國社會主義運動的事實於一九源源本本，非常詳盡，又經英人闢司Potse一九一三年增訂一次，更加完備，所以美國有名的社會主義者列德萊(Laidler)說、此書是歐戰以前一部包羅最宏富的MostCo mprehensive社會主義史、蔡元培先生的序中且說、此書給我們的教訓很多、全書約二十上萬字，共六百五十頁、

第三種 哲學問題 定價四角

第五種 到自由之路 羅素著 黃凌霜譯 定價五角

此書爲羅素先生敘述其哲學分析的思想最簡明有系統的著作、此時在北京所講哲學演講、即以此書爲教本。

第六種 歐洲和議後之經濟 坎斯著 陶孟和 沈性仁譯 定價五角

此書是羅素先生在前年四月入獄前幾天出版的、共分八章；前三章詳叙社會主義無政府主義及工團主義底學說、後四章比較各派學說加以批評、最後一章宣佈他自己關于改造社會的主義、贊是羅素先生關於社會問題最近最具體的著作。坎斯先生是英國有名的經濟雜誌底總編輯、此書

第七種 工團主義 哈列著 李季譯 定價三角

出版時轟動歐洲。現在每九次譯之十。、字、是歐洲最近出版界極有版寫成書值國文

第八種 階級爭鬥 柯祖基著 惲代英譯 定價五角

諸君要研究勞動運動、不可不研究工團主義。研究工團主義、不可不看英國哈列著的工團主義。此書將工團主義的沿革、歷史、理論、意義、以又各國工團主義的不同點、寫得極其條理分明、繁簡得當。是研究工團主義極有價值之書。

「階級爭鬥」是社會主義始祖馬克斯所發見的重要學理、也就是英國、法國、美國以及其餘進步國的人們「現今社會運動底福音」。凡要澈底瞭解近代各國社會思想、須得先澈底明白「階級爭鬥」是甚麼？這書原本是馬克斯派著名的人柯祖基做的、對于「階級爭鬥」說得很是詳盡、在外國也算是一部名著、在我們智識荒的中國、更不消多說、要算是重要的糧食了。

新青年第八卷 全卷六册 特價 大洋一元

總發行所 廣州昌興馬路二十六號三樓 新青年社

分售處上海商務印書館

去補男子的不及，去完滿他創造和諧的愛的人類世界；教子女去參加政治活動，做男子所優爲的事是無益的。所以伊們主張充分的發揮女子的母性，這便是那句德國的口號『Mutterschutz』的由來。『Mutterschutz』這個字譯成漢文是『母性保護』的意思。伊們以爲女子有一個最優長的天性，便是做母，你看，母親對於子女的慈愛的護惜，豈是剛强的男子所做得到的麼？這是從女子的情感豐富的本能中發出來的。子女的性格長成能夠完全無缺，全靠這種母性的溫愛的感化，所以若要使人類一代一代的進步，在子女的幼年教育上，極該注重。現在，女子被男子壓迫着，做着男子的奴隸，生活不獨立，教育不完全，母性的發育受了極大的限制，這是應該改革的。『母性保護』便是向着這種摧殘母性的現制度革命。

這兩派主張自然都有不完全的地方。例如英美的選舉派，在成功上似乎是直截了當一點，但是不管男子所行一切事的是是非非，專門步亦步趨亦趨的模仿男子，男子入政界女子也入政界，男子營企業女子也營企業，結果是無非世界上多了若干做事的男子罷了。究竟男子所做的事對於世界的進步並沒有貢獻，並且鬧得很糟；現在普遍全球的社會主義革命，全是男子資本家和官僚鬧出來的。女子若加入政治，紳士閥的女子自然是當議員去了，但勞動階級的女子卻依舊一點也沾不到光；就算運動完全成功，也不過取消了男女的界限；紳士閥中的男女都享紳士閥的利益，勞動階級的男女都受勞動階級的苦痛。畢竟這樣的婦女運動對於婦女全體對於人類，有什麼好處呢？可見這是一種很不徹底的主張。

其次，德國與斯坎的拿維亞的母性保護派，在理論上是比較圓滿一點了，但是未免過於『宋襄之仁』一點。要曉得人類雖然有仁愛的天性，惡根性還是有的。據這派的主張，反對女子職業，主張維持家庭，教婦女完全委身在教育子女的事業上，果然這樣，生活上一切保障還是拿在男子手裏，萬一男子依舊依據他的勢力來壓迫女子起來，女子拿些什麼來自衛呢？要曉得男子若不長進，或由於性慾的衝動，或由於自私心的驅使，都可以發生踐蹋女權的行爲的；女子若沒有實力去抵抗，種種好聽的理論都變爲空話了。

不過人類文明的努力總是向着『善』的方向走。幾百年，或幾千年後，總希望『善』的理想打消了『惡』的動機。母性主義，在理論上是替『善』開道的。他的辦法或者用不得，他的原理都有提倡的價值。或者，我們一面極力鼓吹愛的福音，在人心中種下好的種子；一面極力斬除惡的荊棘，預備出一條寬平的大道；將來的人類能夠完全被理性所支配，平平穩穩地向着『至高至善』處前進罷？這就是我的一點希望了。

●女性中心說（六）

繙譯

美國瓦特原著　日本堺利彥達恉　夏丏尊譯

第五章　生殖底方法（續）

四　接合作用

交精生殖，從結合開始。所不同的，不過在單細胞生物是兩個全身接合，在多細胞生物，是從兩個體底身體分離來的細胞結合罷了。元來『兩性』的一個名詞，即限在交精生殖的部類中說，於低級的生物，仍不適合的。我們因爲要避去這容易誤解的名詞，想把一切的交精生殖名爲複合生殖，藉以和前述幾種的單純的生殖方法區別。這樣，就是一切複合生殖因了接合作用而行了。單細胞生物底結合和多細胞生物底接合，雖有前述的區別，都是兩個細胞接合了成一新個體的。

從來關於結合作用，都以爲不過是兩個接合的細胞合體了成一新細胞，這新細胞更分化了遂生胎子；在這裏面，兩個接合的細胞，各吞含了別一個而成長，生殖是取着和發育一樣的形式的。可是近來因胎生學進步底結果，曉得接合作用決不是這樣單純，不過兩細胞底核以外的部分，當作相互的營養物而被消費的事，是不容疑的。

在這里，沒有把這種問題來細敘的餘地，不過有一事非特別鄭重提起不可。就是：接合作用在確保性質互異的遺傳要素底結合上，雖爲一般的方法，但這結合要素，並不是從最初就有像所謂兩性的差異的。因此，生物學者普通說：兩性在開始是同一的，或說：兩性在初時並未分化。實際上，相互接合的兩細胞中，無論如何，認不出何等差異的時候很多，這等細胞，只因他是兩個的意味上，才有差異可說。自然，無論甚樣的細胞中，當然沒有全無差異的事，但這到底不是用有限的人智所能分辨的。

但是，在大概的時候，有一方大而靜止、一方小而活動的差異。兩個細胞相接合的事既一般地遂行以上，當然不是偶然的事，其中必定有着某種較深的理由，就是細胞自身底內部，應該伏着對於行這樣結合行爲底本來的理由。換句話說，甲細胞與乙細胞因了交精底結果而結合，決不是偶然的結果，正因爲有這樣的結合，有利於兩細胞，所以行這樣的結合的，可以說，因爲有一種利害觀念在細胞中潛在着的緣故。但是這利害觀念，因『節約的法則』底結果，只被賦與在兩細胞中底一方，他的一方完全立於受動的地位。因了同一的原因，兩細胞又生大小的差異。

依這結果，所以男性細胞——精子細胞，一般比女性細胞——胚種細胞形體來得小，且有着强烈的欲望和敏活的運動機能，能夠自由活潑地搜求對手的胚種細胞，把自己底身體沒入在裏面。接合作用，照了這個樣子就成功了眞的兩性結合。但在同細胞間底單純結合和已經十分發達的異性細胞間底結合中間，不容說，還有着各種的中間階段的。

像上面的樣子，既然認細胞有兩性的區別，稱接合作用底最後的階段叫做兩性結合以上，兩性就不免有兩種了；就是細胞的兩性和個體的兩性。這恰和單細胞生物的兩性與多細胞生物的兩性底差異相當，精子細胞與胚種細胞，都可認作獨立的單細胞生物的。不過普通在多細胞生物的所謂性，並不是解作生殖細胞的兩性，乃是個體的兩性的意思。

但、細胞分化的議論，就我們現在的智識，已經不能再向前進，姑且把這問題放下，更調查兩性問題底別的方面罷。

無論是兩種細胞的結合、無論是精子細胞與胚種細胞的結合，凡是交精作用，都是由漸次發達而來，並不是從無性生殖一旦就到交精作用的。原來，營無性生殖的生物，不但被禁止了變化發達，並且畢竟至於自己滅亡，因之這現象在今日也覺得只限於極小部分的生物種屬。不過在這里，當做無性生殖的變化，生了一種所謂『換代』的現象，就是：繼續行了幾回的無性生殖以後，漸入了囊包狀態而就眠，在這以後再營新在接合或別的交精作用。綜合了種種的兩性生殖來看，所謂兩性生殖，其初都就是這個『換代』，好像這『換代』漸次把無性生殖的期間縮短，到終把他全然削除的。自然，從這狀態到眞的交精生殖，還要經過長遠的徑路，不過因了順應的作用，畢竟就達到了這最後的狀態了。

前面也曾說過，交精作用並不是生殖底必要條件，不過因了有利於種屬底生存發達上的理由，於是在某種生物，交精就成爲生殖底必要條件了。此外所講的自家生殖、單性生殖等，要之無非都是過渡期中底一時的形態罷了。

五　男性底起原

生殖和兩性不是一事，這是前面說過的話。又營無性生殖的生物，不能說是男性，女性，也是當然的事。可是普通總叫產子的爲女性，女性是產子的，所以凡是產子的都以爲是女性